Skuibakkens Venner

Årbok Skuibakken 2020-21

Hva skjedde?

MED INVITASJON

Tirsdag 29. mars 2022 - Skui Grendehus, Salen

Kl 19.00 Åpent årsmøte.

Foto: Svein Ivar Klokkervold

- Foredrag: Merete Kristiansen

- Første norske kvinne som hopper 100 meter, det skjedde i Skuibakken 17.3.1985!

- Hvordan var det å være jentehopper på 1980 tallet?

Merete Kristiansen setter norsk rekord med 100 m i norgescup-rennet i Skuibakken 17.3.1985.

Foto: Tore Skaar

Interesserte er hjertelig velkomne til en hyggelig kveld.
Salg av hoppbøker - Kaffe og kaker vil bli servert.

ÅRSBERETNING FRA ØKONOMI-KOMITEEN

FOR 2020

Komiteen har hatt følgende sammensetning:
Per Chr. Olander (kasserer og leder)
Paul Geir Kaasa
Skuibakkens Venner (SBV)har ved utgangen av 2020 ca. 160 betalende medlemmer.. Det er gledelig økning i medlemsmassen fra 2019.

Det var i 2020 en betydelig aktivitet og flere prosjekter ble ferdigstilt. Det gjelder vedlikeholdsarbeider i tilløp med utskifting av papp, lekter, sløyfer og plater, drenering, montering av skinner for sporsetter i tilløpet. I tillegg kommer utskifting av dårlig treverk i trinn og rekkverk. Her er det fortsatt mye arbeid som gjenstår.

De midler som ble overført fra 2019 til 2020 fra Viken fylkeskommune og fra Bærum kommune sammen med tilskudd for 2020 er benyttet. Regnskapet er gjort opp med en underdekning/underskudd på kr. 51 135,05.

Vedlikehold av bakken muliggjøres gjennom bevilgninger fra Viken fylkeskommune i 2020 og Bærum kommune. Fra Viken ble det for 2020 gitt et tilsagn på kr. 360 000 Fra Bærum kommune ble det bevilget kr. 90 000 hvorav kr. 30 000 er øremerket til drift 2020. I tillegg kommer en overføring av tidligere ubenyttede midler fra Bærum kommune på kr. 80 837,06. Disse midler er nå benyttet fullt ut. Det er derfor ingen ubenyttede midler til overføring fra 2020 til 2021.

SBV arrangerer flere aktiviteter i løpet av året hvorav høydepunktet er markering av Nytt År med fakler, bål /fyrverkeri, musikk og nyttårsappell. Året 2020 ble derfor veldig spesielt siden vi ikke kunne arrangere vårt årlig nyttårsbål med fyrverkeri. Vanligvis er det ca. 500-600 store og små tilstede på dette arrangementet. I år ble markering et veldig lite bål på kulen med representanter fra styret tilstede.

Bærum kommune bevilget i år 2018 kr. 25 000 til oppsetting av benk på rasteplass i bakken. Denne kom på plass høsten 2020 ved siden av tilløpet. Ytterlige 2 mindre benker blir utplassert våren 2021. Benkene til laget og levert av Lions Club Bærum Vest. Beløpet er utbetalt fra Bærum kommune til SBV og videre overført til klubben.

Kulturminnevandringene i området med utgangspunkt i Skuibakken er også populære. Årets tur gikk fra sletta i bakken og en rundtur via Ringi Gård over åsen bak Ståvivannet og tilbake til bakken. Varighet ca. 4 timer med kafferast.

Årsmøtet ble som for mange andre utsatt fra april og utover høsten. På grunn av Corona regler ble årsmøtet 2020 avholdt digitalt/e-post. Årsrapport, regnskap og valg ble formelt godkjent. Årsrapporten og årsmøteprotokoll ligger på nettsiden www.skuibakken.no som akkumulert er besøkt over 148 000 ganger siden den ble opprettet.

Av andre inntektskilder i 2020 er boksalget i år kr. 20 462,00 grasrotmidler og andre inntekter kr. 7424,33. SBV har pr. 31.12.20 kr. 169 697,00 på reserve/sparekonto. Dette er midler fra boksalg, donasjoner og grasrotmidler. Kr 173 302,04 på driftskonto.

Økonomien i SBV er tilfredsstillende med en liten reserve. Det er viktig da Viken fylkeskommune etterbetaler i henhold til innsendte prosjekt regnskaper. Det som det er søkt om for 2021 for å vedlikeholde og sikre Skuibakken som det skihistoriske byggverk den er. 15.01.21 Økonomikomiteen

Punkt 3.2

REGNSKAP SKUIBAKKENS VENNER 2020

Inntekter		2020
Medlemskontingent		32 090,91
Arrangementer, div salg fakler -Nyttår 2019	Note1	7 846,57
Tilskudd Akerhus Fylke		692 467,00
Tilskudd Bærum Kom.prosjektm og benker	Note 2	165 837,06
Tilskudd Bærum Kom.drift		30 000,00
Inntekt bokprosjekt		20 462,23
Annen innt.Grasrot,Donasjon,		7187,23
Tot Inntekter 2020		**955 891,00**
Kostnader		
Utgifter bokprosjekt		3 227,00
Utgifter arrangementer		15 718,81
Prosjekt Akerhus Fylk - utgifter		787 826,80
Prosjekt Bærum Kommune - utgifter		166 402,29
Driftsutgifter,forsikring		28 126,20
Utgifter årsmøter,trykking årsrapport		5 778,00
Bankgebyrer		184,25
Totale kostnader		**1 007 263,35**
DRIFTSRESULTAT-underskudd 2020		**51 372,35**
Finansinntekter/finanskostnader/Renter		**237,10**
Øreavrunding		0,20
Resultat 2020		**51 135,05**
Balanse 2020		**31.12.2020**
Eiendeler		
DNB Bedrift 5083.06.74427		173 302,04
LK Bank Sparekonto 9365.15.10218		169 697,00
Sum eiendeler		**342 999,04**
Gjeld		

Egenkapital 01.01.20	394 134,09
Underskudd 2020	-51 135,05
Egenkapital 31.12.20	**342 999,04**
Gjeld og Egenkapital 31.12.2020	**342 999,04**

Note 1. Inkl. salg fakler nyttår 2019. Bokført 2020
Note 2. Ubenytted midler 2019 Bærum K. Kr 80 837,06
er inntektsført I 2020 som bidrag Bærum K

Skui 20.01.21

Per Christian Olander (Sign.)
Kasserer

Nils Roger Harboe (Sign.)
Revisor

ÅRSBERETNING FRA ØKONOMI-KOMITEEN

FOR 2021

Komiteen har hatt følgende sammensetning:
Per Chr. Olander (kasserer og leder)
Paul Geir Kaasa

Skuibakkens Venner (SBV)har ved utgangen av 2021 155 betalende medlemmer. En liten reduksjon fra forrige år.

Det var i 2021 en redusert aktivitet på grunn av Corona og meget høye materialpriser. Derfor ble noen store prosjekter utsatt til neste år. Det gjelder spesielt utskifting av treverk i trapper og rekkverk i fartsstillasets tilløp. Av prosjekter som ble gjennomført er renoveringen av dommerhuset innvendig slik at tilgangen til dommerlukene er tilbakestilt til slik det var da det ble hoppet i bakken. Det er også gjort utbedringer av vant i tilløpet i fartsstillaset.

Vedlikehold av bakken muliggjøres gjennom bevilgninger fra Viken fylkeskommune 2021 og Bærum kommune. Fra Viken ble det for 2021 gitt et tilsagn på kr. 480 000. Fra Bærum kommune ble det bevilget kr. 80 000 hvorav kr. 30 000 er øremerket til drift 2021. Grunnet Corona og mangel på fagfolk ble deler av de bevilgede midler ikke benyttet. Disse midler kr. 332 460,00 fra Viken og kr 58 048,17 overføres til 2022 og de prosjekter som ble utsatt etter avtale med Viken.

Andre inntektskilder i 2021 utover medlemskontingenten er boksalget kr 3 784,00 (Det er fortsatt noen på lager) og Grasrotandelen kr. 7384,66. SBV takker for bidragene.

SBV har pr. 31.12.21 på driftskonto Kr 246 919,46 og på reserve/sparekonto kr178 535,66. Reservekontoen er midler fra boksalg, donasjoner og Grasrotmidler.

Årets regnskap er gjort opp med et «overskudd» på kr. 82 456,08. Viser til note 1 og 2.

SBV arrangerer som kjent og normalt flere aktiviteter i løpet av året hvorav høydepunktet er markering av Nytt År med fakler, bål /fyrverkeri, musikk og nyttårsappell. Året 2021 ble derfor i likhet med 2020 veldig spesielt siden vi ikke kunne arrangere vårt årlig familiearrangement nyttårsaften med fakkeltog, bål, kulturinnslag og fyrverkeri. Vanligvis er det ca. 500-600 store og små tilstede på dette arrangementet. Også i 2021 år ble det en markering med et veldig lite bål på kulen med representanter fra styret/dugnadsgjengen /medhjelpere tilstede. (Arrangementet var ikke offentlig og derved ikke allment bekjentgjort).

Bærum kommune bevilget i år 2018 kr. 25 000 til oppsetting av rasteplass i bakken. Denne kom på plass høsten 2020 ved siden av tilløpet. Ytterlige 2 mindre benker ble utplassert i 2021. Disse er populære som hvilested/rasteplass. Benkene er laget og levert av Lions Club Bærum Vest.

Kulturminnevandringene i området med utgangspunkt i Skuibakken er også populære. Årets tur gikk fra sletta i bakken med en guidet rundtur over Risfjellet ned til Sølvhølen og tilbake til bakken. Varighet ca. 4 timer med kafferast og interessante stopp på historiske steder. Ca. 60 deltaker var med i høstsol og fint turvær.

Årsmøtet 2021 ble utsatt utover året da det ikke var mulig å få det gjennomført. Det er besluttet å avholde et dobbelt fysisk årsmøte 2021-22 med foredrag i løpet av våren. Forutsetningen er at regelverket gir adgang til dette, noe vi anser det gjør, da dette er Force majeure, som en ikke kunne forutse da lovverket ble skrevet.

Økonomien i SBV er god. Målsettingen er å benytte de midler vi har til disposisjon og det som det er søkt om for 2022 for å vedlikeholde og sikre Skuibakken som det skihistoriske byggverket den er.

15.01.22 Økonomikomiteen

REGNSKAP SKUIBAKKENS VENNE
2021

Inntekter		**2021**
Medlemskontingent		31 034,92
Tilskudd Viken fylkeskommune	Note 1	147 540,00
Tilskudd Bærum komm. prosjekt	Note 2	50 000,00
Tilskudd Bærum komm. drift		30 000,00
Inntekt bokprosjekt		3 784,37
Annen innt. Grasrot, renter,		7384,66
Tot Inntekter 2021		269 743,95
Kostnader		
Utgifter bokprosjekt		306,99
Utgifter arrangementer		1 000,00
ProsjektVikenfylk - utgifter		154 021,00
Prosjekt Bærumkommune- utgifter		10 000,00
Driftsutgifter, forsikring		21 959,88
Utgifter årsmøter, trykking årsrapport		0,00
Bankgebyre		0
Totale kostnader		187 287,87
DRIFTSRESULTAT		82 456,08
Finansinntekter/finanskostnader		
Øreavrunding		
Resultat 2021		82 456,08
Balanse 2021		31.12.2021
Eiendeler		
DNB Bedrift 5083.06.74427		246 919,46
LK Bank Sparekonto 9365.15.10218		178 535,66
Sum eiendeler		**425 455,12**
Gjeld		

Egenkapital 01.01.21	342 999,04
Resultat 2021	82 456,08
Egenkapital 31.12.21	**425 455,12**
Gjeld og Egenkapital 31.12.2021	**425 455,12**

Note 1.Ikke utbetalte-ubenyttede midler kr. 332 460,00 overføres til 2022
Note 2. Ubenyttede midler 2021 Bærum K. Kr 58048,17
er inntektsført i 2021 som bidrag Bærum K. for disp. 2022

Skui 20.01.22

Per Christian Olander (Sign.)
Kasserer

Nils Roger Harboe (Sign.)
Revisor

Punkt 4.) R U V O D J W L O ´ S U E 2022-2023 ´U ogram for 2022-2023

Fram til neste årsmøte i 2023 skal Skuibakkens Venner arbeide med følgende saker:

1. Skuibakkens Venner skal sørge for tilsyn, restaurering og vedlikehold av Skuibakken, herunder arbeide for å skaffe økonomiske grunnlag for dette. Arbeidet skal utføres i henhold til fredningsbestemmelsene.
2. Styret for Skuibakkens Venner skal overveie om det kan bli avviklet arrangementer i Skuibakken i løpet av året og eventuelt sørge for gjennomføring av ett eller flere arrangementer.
3. Styret skal ta skritt for å registrere og digitalisere ev. samle inn fotografier, filmer og annet historisk materiale om Skuibakken. Materialet kan bli brukt under framstilling av en video om Skuibakken. Videoen skal vise glimt fra bakkens historie og kunne bli brukt for å vekke interesse for Skuibakkens bevaring og for å bli med i Skuibakkens Venner.
4. Styret skal arbeide for at bakken og bakkens historie holdes levende og interessant for nye generasjoner.
5. Arbeide for rekruttering av nye medlemmer for å få kontinuitet i driften.

Punkt 5. Budsjett og kontingent

Budsjett: 2022:

Det er ikke laget noe budsjett for 2022 fordi vi ikke vet hvilke midler vi har til disposisjon da søknader er under behandling og svar derved ikke mottatt.

Fastsettelse av kontingent for 2022

Styret foreslår at kontingenten holdes på dagen nivå kr 200,-

Punkt 6. Innkomne forslag.

Det er ikke kommet inn forslag.

DVD 2018 med klipp fra Skuibakkens historie selges til inntekt for Skuibakken
Nytt opptak: Skuirennet 1955 og flere forbedringer.

Vi har også lagd G R E O H ' O ' S H U for Skuirennene:
NM 1985 og NM 1991!
Ta kontakt!

Skuibakken

Et levende kulturminne og skihistorisk landemerke
Fredet av Riksantikvaren 24. februar 2009

ET LEVENDE SKIHISTORISK LANDEMERKE FREDET AV RIKSANTIKVAREN 24. FEBRUAR 2009

- Skuibakken ble bygget av Bærums Skiklub, innviet 18. mars 1928, og var på den tid en sensasjon pga sin størrelse og bratthet. Stedet ble påvist av Hans Kleven og primus motor for bakkens bygging og drift i mange år var Harald Økern som også vant innvielsesrennet.
  Det lengste hoppet under innvielsesrennet var 67,5 meter.
- Bakkerekorden innehas av Pål Hansen, Stålkameratene og er på 122 meter. Rekorden ble satt i det siste rennet i 1996.
- Publikumsrekorden ble satt under NM i 1950 med 30.000 tilskuere.
- Totalt har det vært samlet cirka 450.000 tilskuere på ca. 60 renn.
- Skuibakken har vært ombygd tre ganger: I 1938, 1950 og siste gang i 1962. Den nye storbakken, K110, ble innviet søndag 24. mars 1963.
- Kongefamilien var årviss trofaste tilskuere på Kongetribunen, men også aktive med Kronprins Olav som hovedkomiteens formann under NM i 1950.
- NRKs første TV-overføring av et helt hopprenn var i Skibakken under Bærums Skiklubs 75års jubileumsrenn i 1960.
- "Å hoppe etter Wirkola". Den gamle storhopperen, Torbjørn Yggeseth som var sidekommentator for NRK under NM i 1965 i Skuibakken, sa da Engan var i tilløpet: "Selv for Engan er det ikke moro å hoppe etter Wirkola".
- Flomlysanlegget i bakken ble anlagt 1981 og dette resulterte i World Cup renn i 1981 og 1983.
- Skuibakken (K-punkt 110m) hadde NM i stor bakke i 1965, 1968, 1971, 1975, 1979, 1985 og 1991.
- I mars 1985 brøt Merete Kristiansen, Klæbu "drømmegrensen" for norske kvinner da hun hoppet 100 meter i Skuibakken.
- Skuibakken mistet FIS-godkjenningen i 1990 grunnet en profil som ikke var tilpasset V-stilen. Det forhindrer imidlertid ikke at bakken fortsatt kan hoppes i.
- Siste hopprenn var i 1996.
- Skuibakkens Venner ble etablert 14. juni 2007.
- Skuibakken ble fredet av Riksantikvaren 24. februar 2009.
- Skuibakkens Venner overtok eierskapet til Skuibakken 2. desember 2009.

Skuibakkens Venner 2012
www.skuibakken.no

Informasjonstavlen for Skuibakken er satt opp av bakkens eier Skuibakkens Venner med støtte fra Akershus Fylkeskommune.

AKERSHUS FYLKESKOMMUNE

HISTORISK PLANSKISSE NM 1950

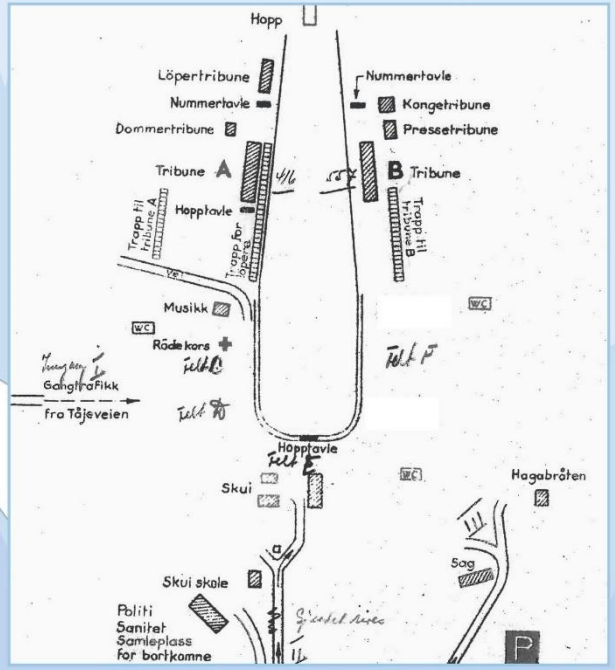

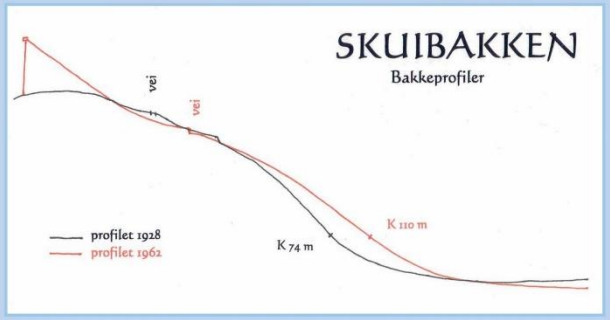

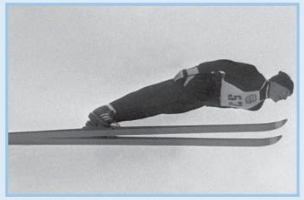
Bjørn Wirkola 1966

Odd Grette NM 1975

Innvielsesrennet 18. mars 1928

NM 24. mars 1963 Foto: H.K.Harstad

Harald Økern

Fartsstillaset i stål er fra 3. ombygning i 1962 Foto: M.H.Haugerud

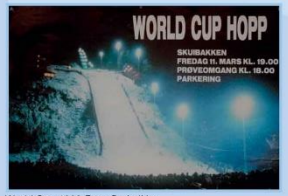

World Cup 1983 Foto: Budstikka

H.M. Kong Olav V - NM1965

Ny tid: TwinTip jibber under Fredningsarrangement 24. februar 2009

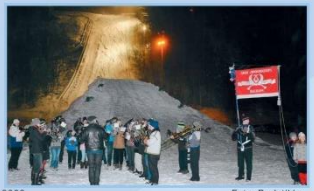
Foto: Budstikka

Utfyllende beretninger fra de enkelte komiteer:

ÅRSBERETNING FRA
Arrangementskomiteen

FOR 2020-2021

Komiteen har hatt følgende sammensetning:

Ordstyrer :	Knut Woxman
Pennefører:	Arne Vaaler
Ideskapere :	Kåre Smeland
	Sidsel Kolberg
	Arnfinn Otterstad
	Svein Otto Solberg
	Tore Berger med flere

Leder og vardebygger Knut Woxman
Foto: Karl Braanaas Budstikka

GENERELT
På grunn av covid-19 restriksjoner var det ingen arrangementer i Skuibakken i 2020 og 2021
Både Skuirennet for barn og nyttårsaften måtte avlyses., men kulturminevandringer fikk vi gjennomført.

KULTURMINNEVANDRING søndag 15.10.2020 ±Over Tanumplatået og Ringiåsen.

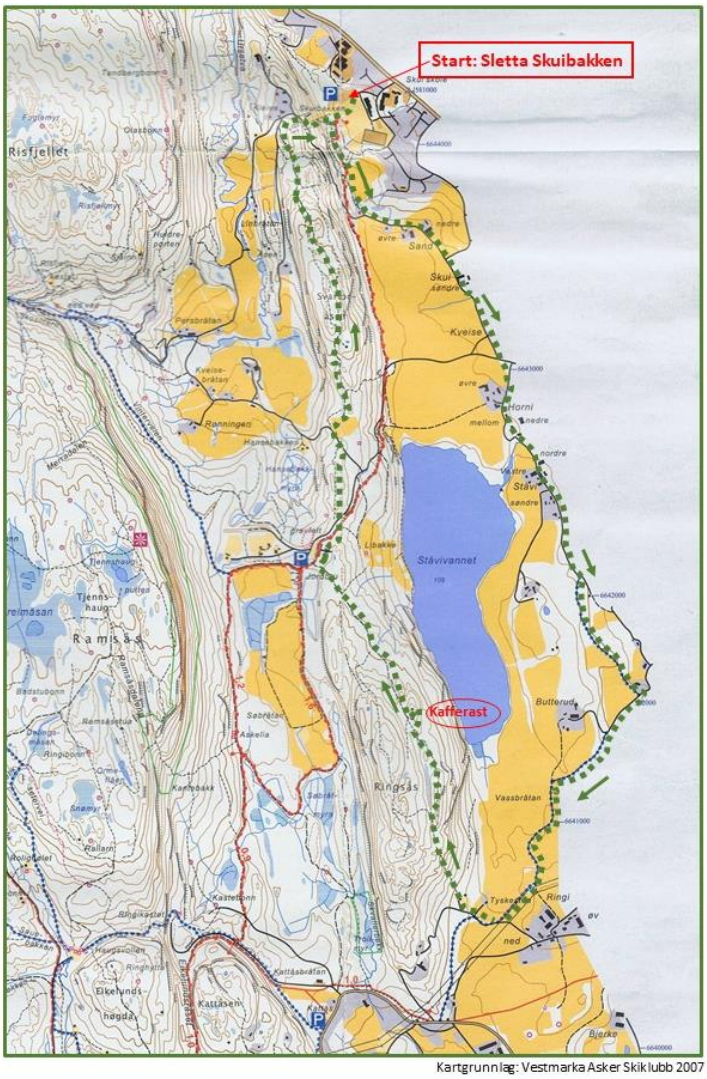

Kartgrunnlag: Vestmarka Asker Skiklubb 2007

Den 12. vandringen regi av Skuibakkens Venner med Harald Kolstad som guide og historieforteller startet fra Skuibakken med 30 deltagerne sydover Tanum Gamle Kirkevei opp til Gamle Jarenvei (NB ikke lysløypa!)

Vandring på Tanum Gamle Kirkevei, som gikk over overgangen i Skuibakken. (Ikke lysløypa)

I fint høstvær gikk vi med tilbørlig avstand «gardimellom» med stopp og omtale ved noen av gårdene. Ved broen over Ståvibekken ligger en kvernstein som stammer fra en av de mange kvernene som lå langs bekken.
Ved Butterudveien tok vi av og fulgte veiene opp mot Ringi med utsyn både sørover og nordover Tanumplatået med Ståvivannet i midten.

Harald forteller om Ringi gård og Tanumplatået på toppen av morenen som veien «Sopelimkroken» følger fra Vestmarkveien gjennom Ringigårdene mot Tyskestua og Ringiåsen

Opp Ringiåsen fra Ringi og forbi den nedfalte husmannsplassen Jansløkka er det bratt og spennende natur. Ringiåsen har flere truede biotoper med lågurt eikeskog og rik blandingsskog av nasjonal verdi.

Dagens mosjonsetappe var opp Ringiåsen og langs åsen mot toppen hvor det var kafferast og grilling av medbrakt. Som alltid var Kjell og Kåre klar med rykende varm nykokt bålkaffe. At været og utsikten var upåklagelig gjorde sitt til at det bare var blide fjes å se etter oppstigningen.

Kåre, var klar med svartkjelen! Og grillen var klar.

Kjell serverer nykokt skaukaffe.
Foto Unni Remseth Hovelsen

Tv: God bålstemning med kafferast og grilling på toppen av Ringiåsen.
Foto Eilin Hovelsen.

Utsyn fra Ringiåsen over Tanumjordene og Tanum kirke til høyre mot Oslofjorden.

Utsyn fra Ringiåsen over Tanumjordene og Tanum kirke til høyre mot Oslofjorden.

På Jordbru fortalte Harald innholdsrik historie fra den gang det var mobilt sagbruk på Jordbru, drevet med lokomobil. Saga ble drevet av Anton Strand som drev stort med trelast. En vinter hadde han 40 hester i drift. Det ble levert ut mye tømmer og plank fra Jordbru i eldre tider inntil prisende sank på 1930 tallet. Det ble vanskelig for flere. Lars Rønningen på Rønningen var av de solgte tømmer til saga, og hadde regnet med å selge trelast for å finansier ny hest, men da det ble krakk i tømmerprisenes, forregnet han seg Det var vanskelig med fallende priser den gang som nå. I 1934 var det slutt.
Den røde tømmerstua som stod her var hvile brakke for besetningen på saga, vanligvis 9 mann. Stua hadde ikke noe med husmannsplassen som stod der lenge før det. Den ble revet av kommunen i 1990-årene.
Turen gikk så over idylliske Kuåsen og Svartoråsens vestre sti tilbake til Skuibakken.

Orientering om Skuibakken for Bærum Turlag - søndag 4. oktober 2020

Arne Vaaler, sekr. SBV, forteller og orienterer Bærum turlag om Skuibakkens spennende over 90 årige historie og hva som skjer i og med bakken.
Bærum Turlag har flere turer med utgangspunkt fra Skuibakken

Begge foto: Sissel Graff-Iversen

KULTURMINNEVANDRING søndag 17. oktober 2021 ±Risfjellet rundt,
Fra bronsealder til nåtid.

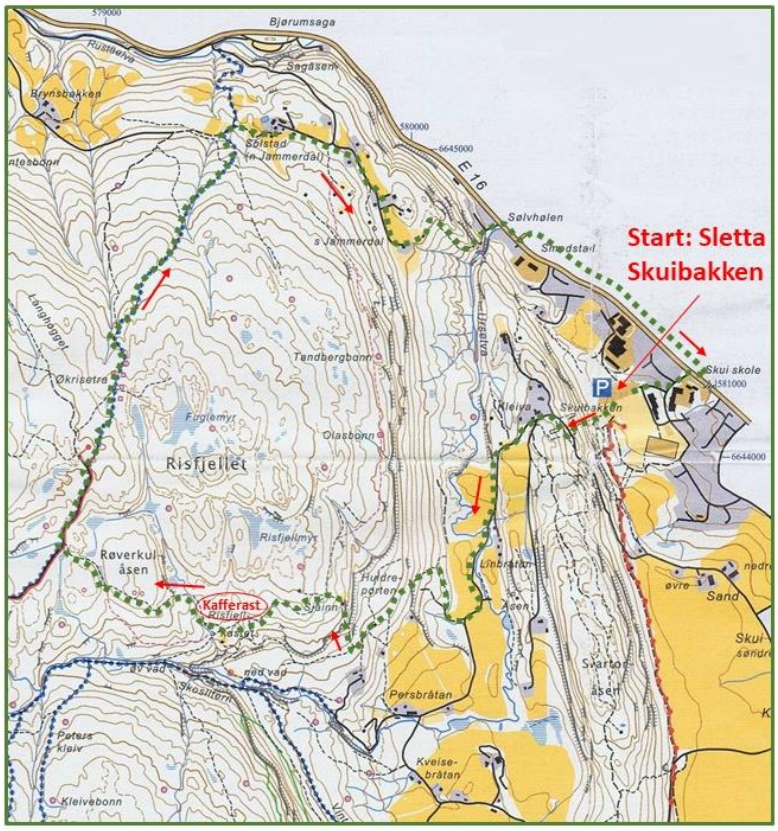

Årets vandring startet opp Skuibakken i nydelig høstvær.

Da alle var kommet opp de 393 trinnene ble det gitt en orientering om Skuibakken under hoppet av SBV leder. Nytt var renovering av hele tilløpet og tilbakeføring av innredningen i dommerhuset. *Foto Ole Kristoffersen*

Turen gikk videre inn i Ursdalen ned til Lindbråtan hvor vi etter orientering fra Harald fulgte den nye stien til minne om Anne Turid Nordli, Stien starter her ved Lindbråtan og går til Kastethytta. En tur hun ofte gikk.

Ved den lille Hansen hytta. Den ble bygget av Einar Hansen, men ikke brukt de siste 30-40 år. Viser enkelt hytteliv for ikke lenge siden. Hytta står nå for fall.

Opp steintrappen til Sjåinn. Trappen er bygget inn i ura av stein og steinheller på stedet lenge før tibetanernes flotte steintrapper ble "vanlig".

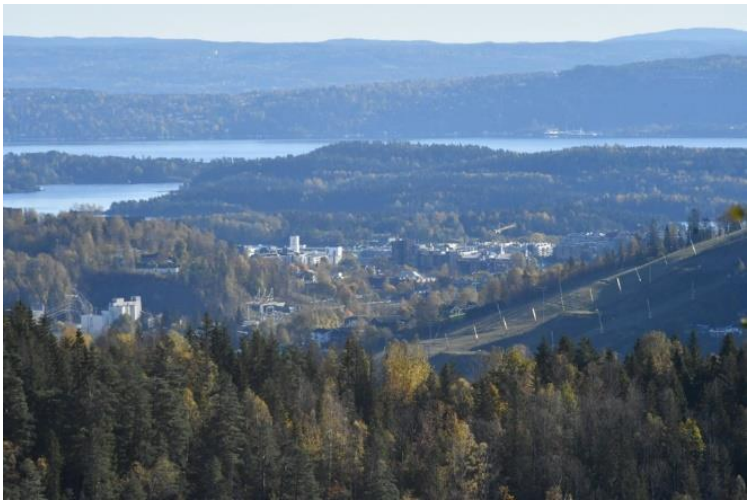
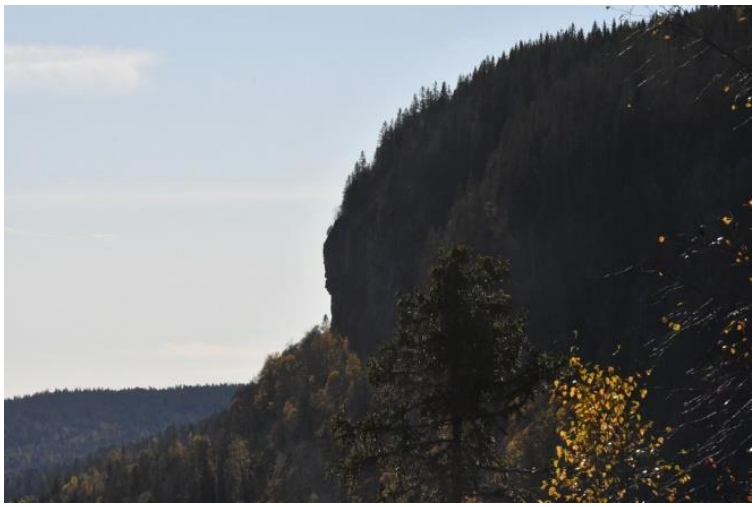

Utsikten fra Sjåinn over Ursdalen og Svartoråsen er upåklagelig Her har en god oversikt selv om hytta er godt synlig fra toppen av Skuibakken. Øvh. Ser til Sandvika Oslofjorden og Nesodden. Midt h. Ramsåsen stupet. Ned h. Harald forteller om Sjåinns historie.

´6MnLQQ´ YDU K\WWD WLO 5DJQDU /LD GHQ JDPOH YDNWPHVW gamle dassen på skolen etter at det i slutten av 1930. da det ble lagt inn bruse do på skolen. Hytta ble satt opp på tomt bygslet av fetteren til Lia Ludvig Persbråten.

1DYQHW IRUWHOOHU RVV DW GHW YDU HW K\JJHOLJ VWHG KYR

Hyttetomta rundt Sjåinn er på ca. 30 mål, som senere ble kjøpt av advokat Enevold Falsen Schrøder. En av de opprinnelig Oslo-guttene fra skiklubben Starkad, som fikk bygget hytta på Risfjellkastet.

Sangkoret på Skui, studieringen på Samvirkelaget, lærerkollegiet på skolen og andre sosiale grupperinger brukte Sjåinn som turmål og utfartssted på lystige helgeturer.

Sjåinn ble brukt som Milorghytte under krigen. En tysk offiser troppet opp på Persbråten og spurte «Hvor går veien til Sjåinn?» «Dit går det ikke vei!» svarte Ludvig Persbråten - som sant er. Tyskeren slo seg til ro med det og forlot gården.

Hytta på Risfjellkastet «Kastethytta» til skiklubben «Starkad»

Da vi kom til Kastethytta hadde Kjell og Kåre grillen varm og bålkaffen klar. Det ble en fin rast på vollen i strålende solskinn.

Harald fortalte om Risfjellkastets lange og varierte og spennende historie. Det er også skrevet en artig bok om klubben v/ Ivar Jørgensen (ref. kilde)

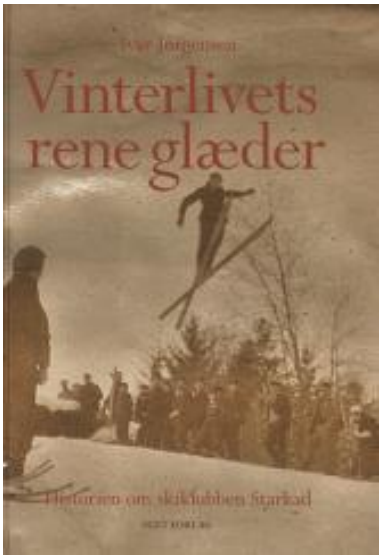

På Risfjellkastet var det fra gammelt av husmannsplass.
I 1835 bodde den 30 år gamle Hans Clausen der som husmann uten jord med sin familie, kone Marte Knutsdatter og deres 2 år gamle sønn Carl. samt den 10 år gamle tjenestepiken Maria Akselsdatter. Hans Clausen var i 1851 med i Marcus Thranes arbeiderbevegelse, som arbeidet for bedre kår for husmenn og alminnelig stemmerett.
Familien hadde plassen i 3 generasjoner. Da ble den solgt. Men i 1902 tente eieren på for å få forsikringspenger, men var blitt sett og avslørt.

I 1902 ble plassen, 900 alen^2 solgt fra Otto Pedersen Skui, til Skiklubben Starkad som var en av Norges første skiklubber, etablert i 1897 av åtte «unge menn fra det gode borgerskap i Kristiania». Flere av medlemmene fikk stor betydning for utviklingen av skisporten i Norge. Særlig Thorvald Heyerdahl for utbredelsen av norsk skiteknikk i Europa. medlemmet Oscar Hammerstad ledet skitroppen under den første vinterolympiaden i Chamonix i 1924.
Avisen «Starkad» fyller tre bind og ble utgitt mellom 1898 og 1903. Avisen, som var et slags litterært tidsskrift, med reportasjer, dikt, teaterstykker, humoristiske beskrivelser og tegning fra sportsarrangementer. Tegningene av Thoralf Ridder holdt høy kvalitet og regnes som en viktig skihistorisk kilde fra skihistoriens barndom.

I 1905-06 bygget Johan L. Persbråten (Johan Persbråtens oldefar) laftet hytte for klubben på grunnmuren etter den gamle husmannsplassen. Han bygget også Stabburet. Klubben hadde da 13 medlemmer,

Under krigen ble stedet brukt av Milorg som hadde «maskemøte» her. Ingen skulle kjenne hverandre.
På tunet har det vært en bakerovn og på sydsiden av tunet er det navneberg.
Det er etterkommerne etter medlemmene av skiklubben Starkad som eier Risfjellkastet i dag.

Over Røverkulåsen til Økrisetra
Turen gikk nå videre opp over Risfjellet over bronsealdergravrøysene på «Røverkulåsen» på Risfjellet, De fleste ligger på utsikten ut over Ursdalen, Jaren og Ståvivannet, men det er også en gravrøys på vestsiden av stien som går rundt «Røverkulen» (Skiltet med grønne skilt av Erling Persbråten i sin tid) som vi var innom.

Fem store steinrøyser ligger på Røverkulåsen, 330 moh, og en litt lenger vest. Dette er gravrøyser fra bronsealderen. I Norden var dette perioden fra 1800 - 550 f.Kr. Gravrøysene er av anselig størrelse. De største er nær 15 meter i diameter med et volum på 75m3 og en vekt på 150 tonn. Bakgrunnen for navnet på åsen er at gravrøysene er åpnet og røvet.

Derfra kom vi ut på skogsbilveien som kommer opp fra Skoglund og tok av blåmerket sti til:
«Økrisetra»

Stopp og historiefortelling på tuttene etter Økrisetra. Her er kjentmannspost med beskrivelse

På kjentmannsmerket på trestammen kan leses:

«Økrisetra er ei gammel seter. Den ligger i Bjørumskauen. Gården Økri (Økeren) sikret seg nok seter her før Bærums Verk kjøpte forvaltningsretten til allmenningen i 1668.

Da Bærums Verk fikk skogen til full eiendom i 1783, beholdt Økri retten til å ha seter her.

Økrisetra er avmerket på kart fra 1825, den eksisterte også på 1840-åtallet.
Der ser vi av to søknader fra henholdsvis Andreas Økri (1840) og Andreas Tronsen Økri (1842) til henholdsvis Herman og Harald Wedel Jarlsberg om tillatelse til å ta nødvendige materialer i skogen for å utbedre størhuset på setra. Trolig fikk de negativt svar.

I følge tradisjon ble setra nedlagt ca. 1850. I forsøk på ny skyldeling i 1868 er det ikke nevnt noe om seterrett under gårdens «herligheter»- Andreas Tronsen som brukte setra i 1840 satt fortsatt som bonde på Økri i 1868. Han har vel oppgitt seterretten sin.

Seterhuset stod for en stor del på flaberget. Kun noen steiner er igjen. Herfra kan du orientere deg mot restene av de andre husene i området.

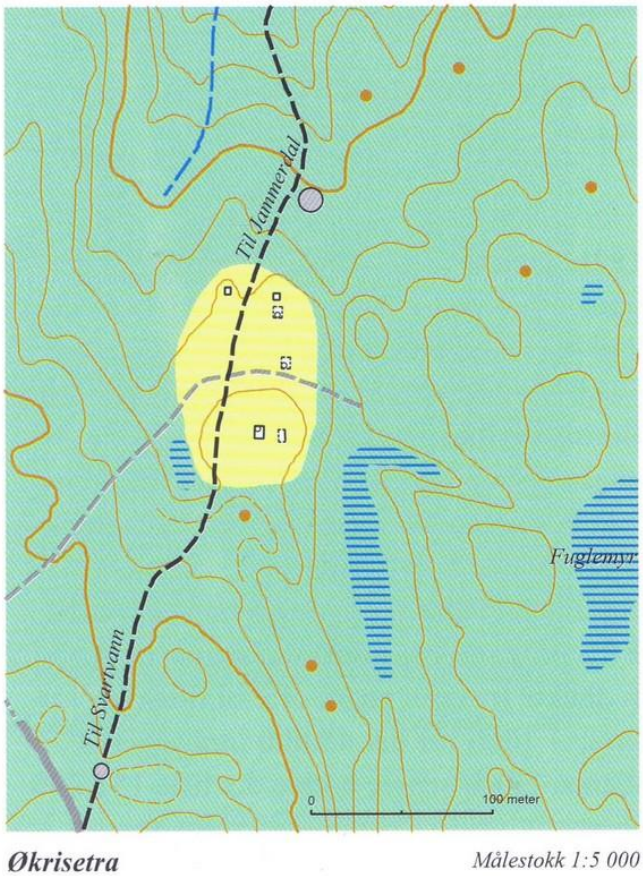

Kart Økrisetra med rester etter tufter avmerket. Ref.: Bok "Vestmarka Seterliv og Kølabrenning"

Kilde: "Vestmarka - Seterliv og Kølabrenning" Asker og Bærum Historielag

Turen gikk videre over Risfjellet og ned gjennom hogstfeltet med utsikt nordover mot dalen opp mot Sollihøgda og Skogen gård øverst og Brenna gård ved Ulbråten til høyre i bildet.

Så ned til hestene på **Solstad gård i Jammerdalen**. Hvor vi i sydenden tok stien ned til **Sølvhølen** hvor Urselva renner ut i Isielva like nord for Smedstad.

Sølvhølen er i Bærums størst canyon. Urselven kommer ned og danner en liten foss ned i juvet. Med forsiktighet kan en se ned i juvet med loddrette fjellskrenter. Navnet Sølvhølen har usikker opprinnelse. Men sølv er aldri funnet der.

Nå gikk vandringen nedover Ringeriksveien til Smedstad hvor vi tok broen over til Jutuls gamle klubbhus og Jutulbanen, og tilbake til Skuibakken

En flott tur - som borger for ny tur neste år!

Oslo Speedwing i Skuibakken 20.3.2021

Speedgliding gruppen Oslo Speedwing oppdaget Skuibakken på vei til Sundvollen og Kongens utsikt: «Hvorfor ikke prøve der?!» Som sagt så gjort og plutselig svevde den ene skjermen etter den andre ut over unnarennet i Skuibakken og landet trygt og elegant på sletta.

Skuibakkens Venner kom raskt på plass og den entusiastiske gruppen kunne begeistret fortelle at de gjerne ville bruke Skuibakken som sin nye treningsarena - og meldte seg inn i Skuibakkens Venner! Velkommen tilbake!

Fv. August Fabritius Sanengen, Kjersti Alm Eriksen, Hilde Aass og Thomas Engeset fra Oslo Speedwing trivdes i Skuibakken

Hilde Aas - Jentene brukte ski og fikk god fart og høyt svev

Hilde Aas tar en krapp sving inn i bakken igjen.

Thomas Engeset *Foto Thomas Engeset*

Kjersti Alm Eriksen svever nedover bakken.

August Fabritius Sanengen - Selv med stor skjerm blir man blir liten i Skuibakken

ÅRSBERETNING FRA VEDLIKEHOLDS- og DUGNADS KOMITEEN FOR 2020

Ole Kristoffersen og Per Håkon Nervold (co-ledere) Morten Heldal Haugerud (nestleder), Knut Woxman, Sverre Tverli, Kåre Smeland, Widar Tandberg Arne Vaaler, Harald Kolstad, Tor Samuelsen, Alf Skovli, Per. Chr. Olander, Sidsel Kolberg, mfl

2020 var derved igjen et aktivt år for vedlikeholdskomitéen med flere større og varierte oppgaver. Alle arbeidene må utføres i den varme årstiden og flere arbeider som stod på planen er utsatt til 2020. En del oppgaver krever mye planlegging for å finne gode løsninger. I tillegge er kompetent håndverkshjelp ofte ikke tilgjengelig når det er planlagt.

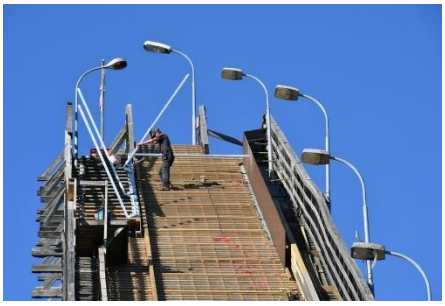

Hovedoppgavene i 2020 var

- Restaurere og utbedring av tilløpet i tre faser
- Fase 1. skifte papp, lekter og sløyfer i fartsstillasets tilløp.
- Fase 2: Sikre terrengdelen i tilløp mot pågående erosjon.
- Fase 3. Bygge demonterbare vanger for sporsetter.
  Det er utført mye dugnadsarbeide i forbindelse med dette.
- Unnarennet. Utbedre trapp på sørsiden pga økt slitasje da økende bruk for trening og tur spesielt pga mer uteaktivitet pga Corona restriksjoner.
- Rennlederboksen foran kongtribunen. Dekkplatene er skiftet ut med tilsvarende vann- og råtebestandige.
- Tilkobling av nødlysanlegg for manuell bruk. Automatikken mangler og er under planlegging.

Det er både i 2020 og 2021 utført dugnadsarbeid med rydding og kvisting. Mindre reparasjoner er utført.

- **Fartstillaset Motert nye startbommer på toppen.**

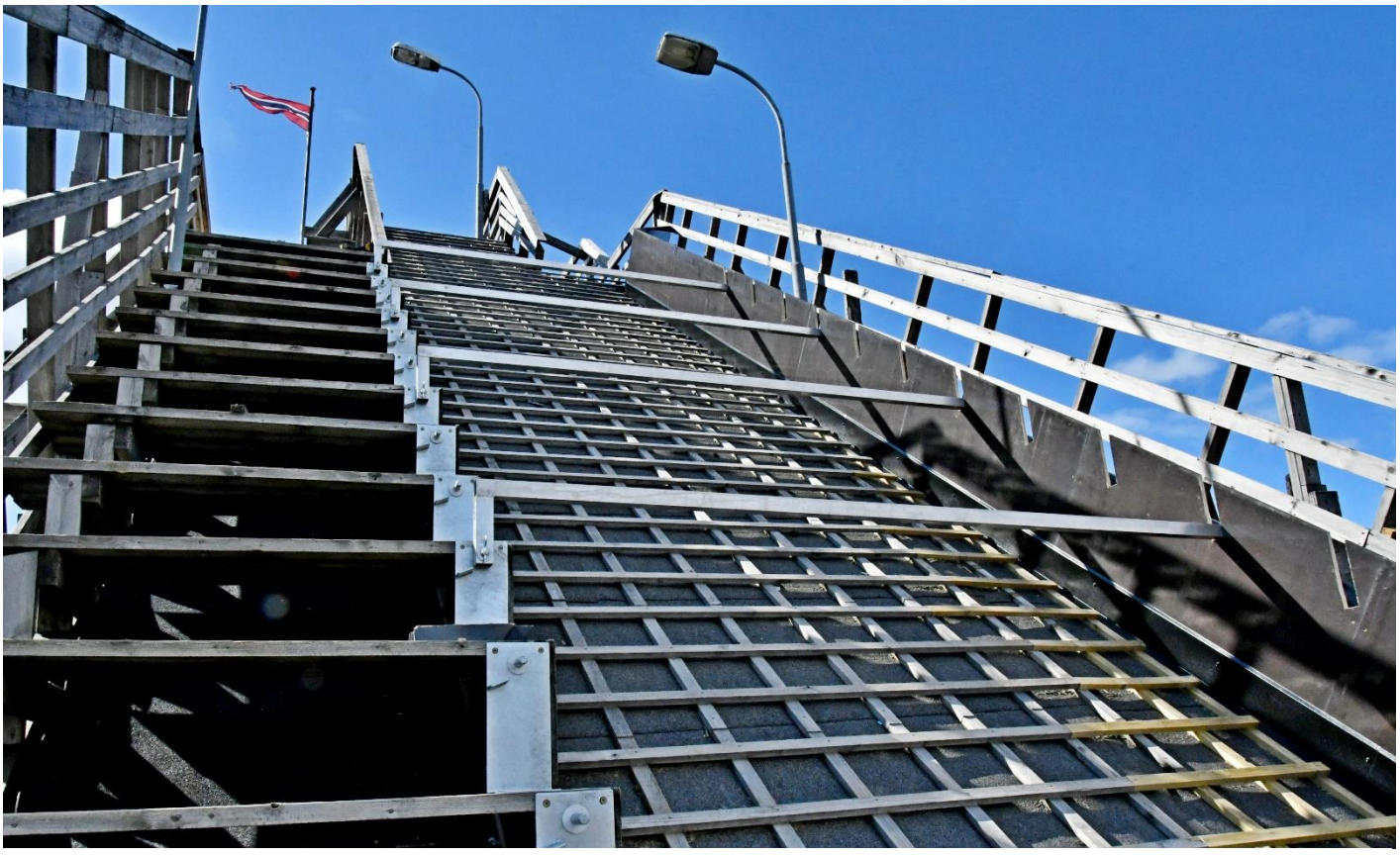

Startbommene er flyttbare vippebommer og er av samme type og konstruksjon som de opprinnelige.

- Skifte papp, sløyfer og lekter i tilløpet.

Den gamle pappen var lekk flere steder slik at undertaket ble gjennomvått i nedbørsperioder. Det var derfor presserende å få skiftet pappen og få på nye lekter og sløyfer. Det ble lagt tettebånd under sløyfene for å forhindre lekkasjer.

- Erosjonsikring og drenering av tilløp

For å stoppe økende erosjon og forvitring av terrengdelen av tilløpet, var det vesentlig å få ledet bort nedbør og overflatevann, ikke minst fra tilløpet i det store fartstillaset. Det ble derfor montert en oppsamlingsrenne under tilløpet hvor vannet ble ledet til sandfang og derfra til dreneringsrør under og nedover tilløpet med skjulte utløp nedenfor hoppet. Som drenerende masser ble brukt pukk. Det ble lagt geonett for å hindre utglidning.

Vannrenne for oppsamling av vann fra tilløpet.

Drenering og erosjonsikring av tilløpet med drensrør langs vangene og pukk.

- Vanger for sporsetter

Vangene må ha konstant sporvidde og ligge telesikkert. Det er derfor gravd ned sviller lagd av brukte vei-fendere (sponset av Veisikring AS) med påmontert justerbare galvaniserte stålplater produsert av Maskinspecialisten AS, som trevangene ble skrudd fast på. Arbeidet ble utført av Cany bygg.

Oppmåling ved 3D laserskanning av svilleplatene av Geomatikk Anko..
Svilleplatene ble deretter justert slik at vangene fikk rett linje og jevn bue,
Oppmåling ble gjennomført to ganger.

Justeringen av platanens posisjon ble gjort av Skuibakkens Venner på dugnad. Her er Ole K. i aktivitet.

Arbeider i ovarenn og tilløp.

Materialene ble levert av T. Taugland med meget hyggelig sponsing. De lånte også ut verktøy container som var meget praktisk og nødvendig for lagring av både materialer og verktøy.

Montering av beslag for vanger.
Nye vann- og råtesikre plater for startbommer er montert og malt.

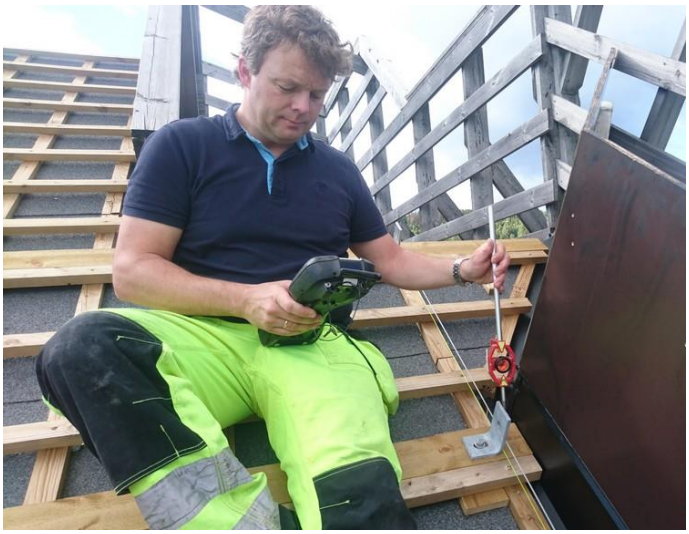

Asbjørn Hansen, Geomatikk Anko, lagde digital 3D modell av tilløpet og målte inn alle festepunkter for vangene,

Bunnlekten i vangen festes til svilleplatene

Fin justering av vangen

Konstruksjon og prosjektering

Arbeidene krevde prosjektering, konstruksjon og beregninger som i sin helhet ble utført av Skuibakkens Venner på dugnad. Nedenfor er vist eksempler på arbeids og konstruksjonstegninger som ble laget og benyttet.

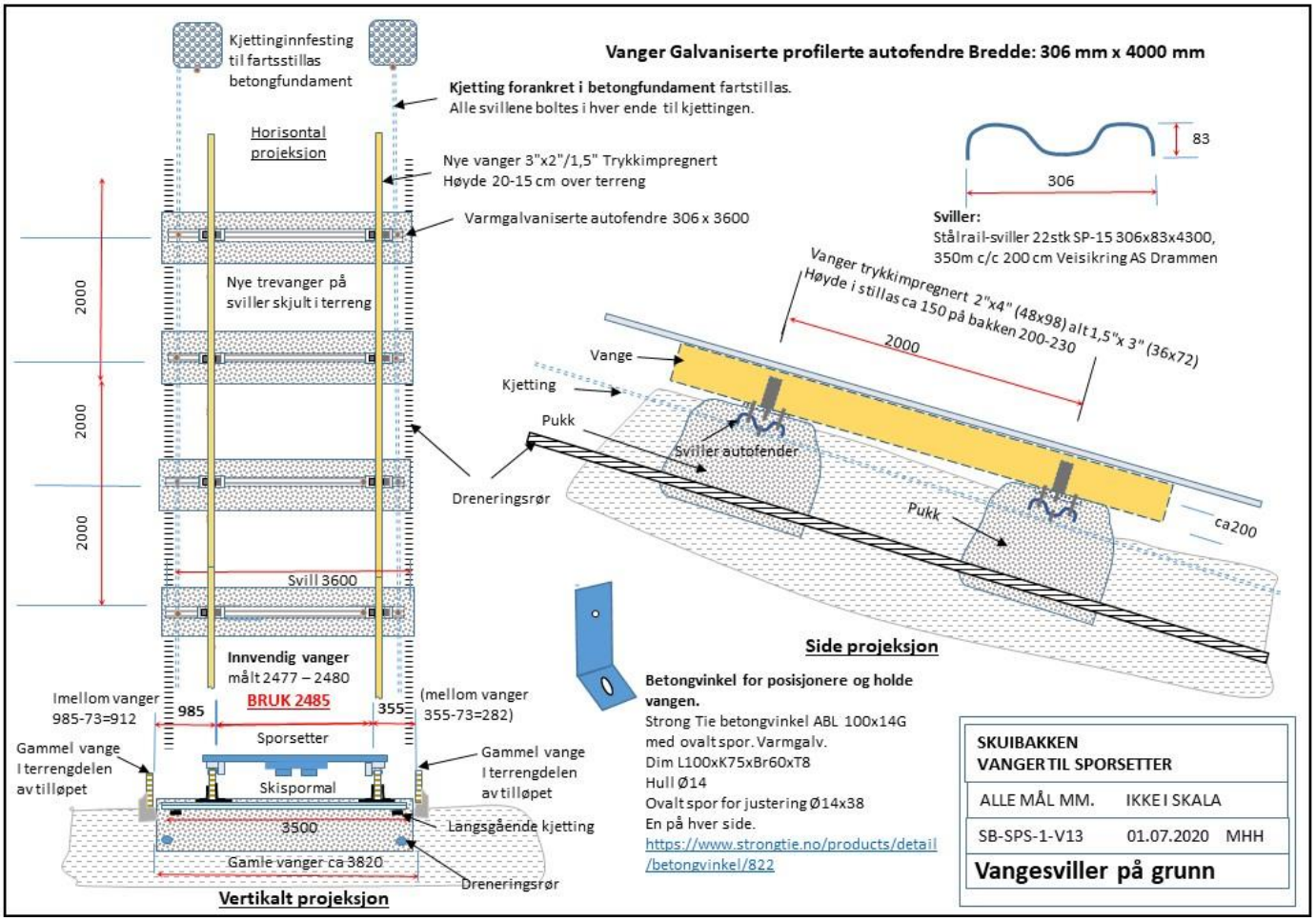

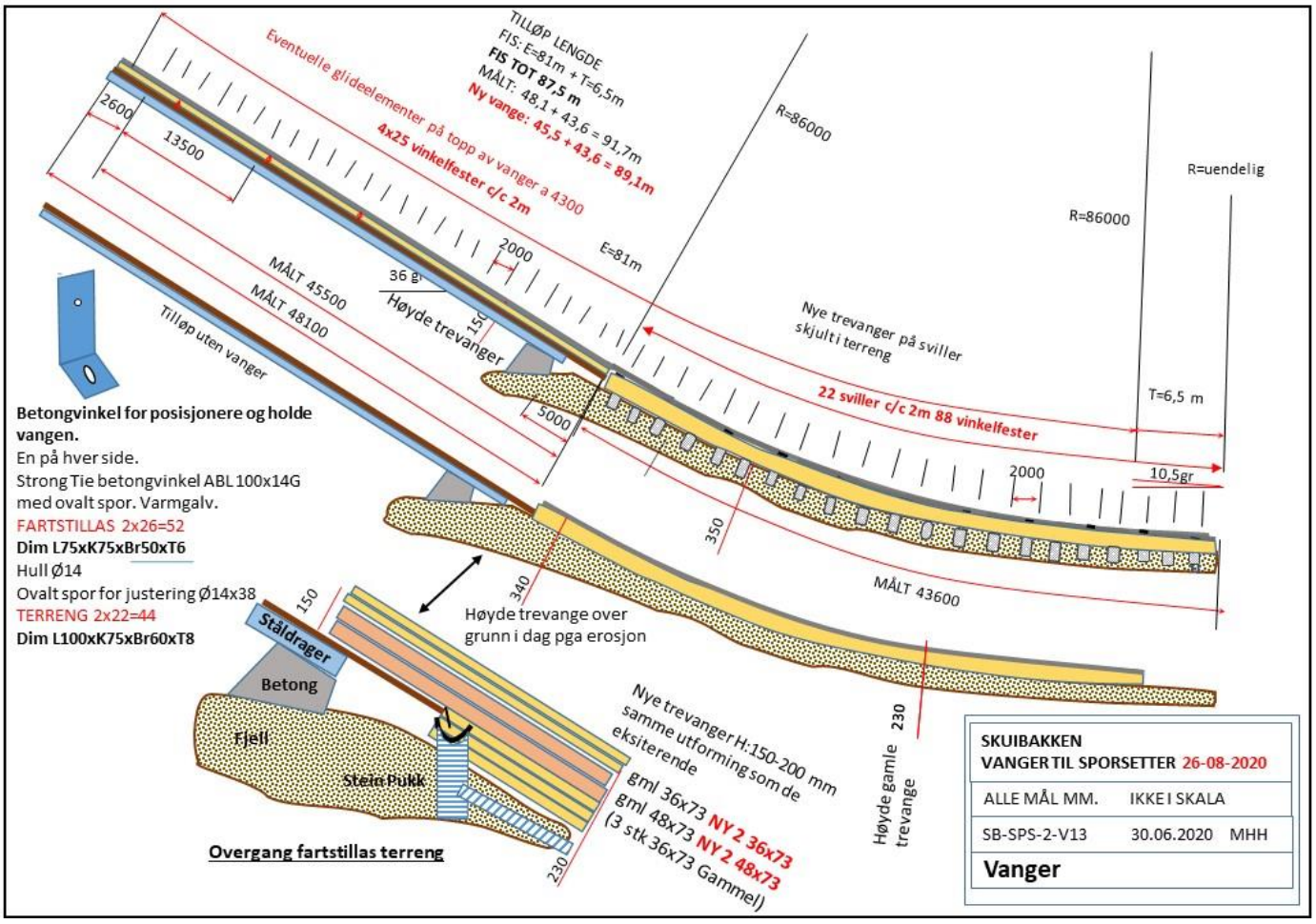

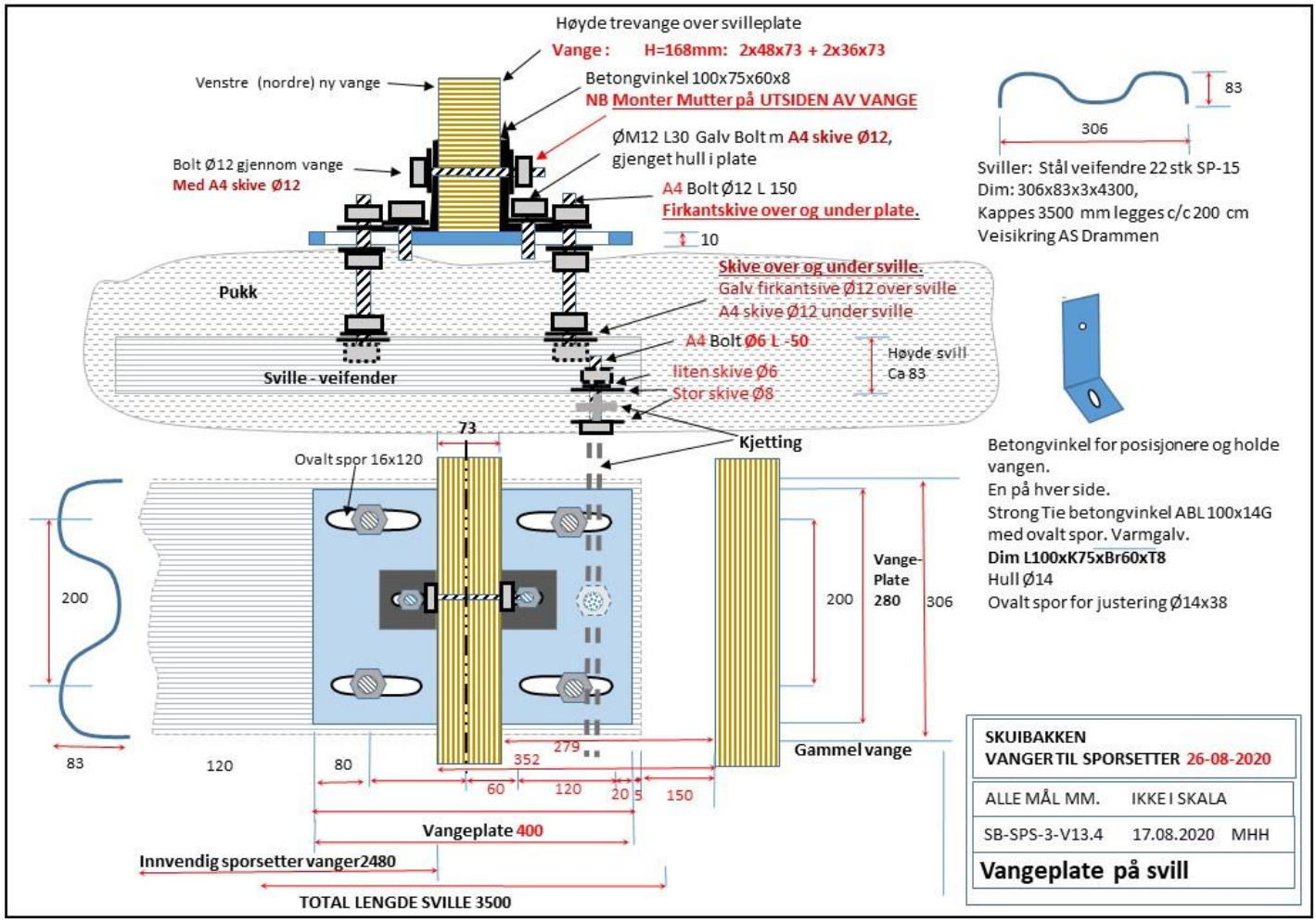

Justerbare svilleplater med innfesting på sviller og montering av vange

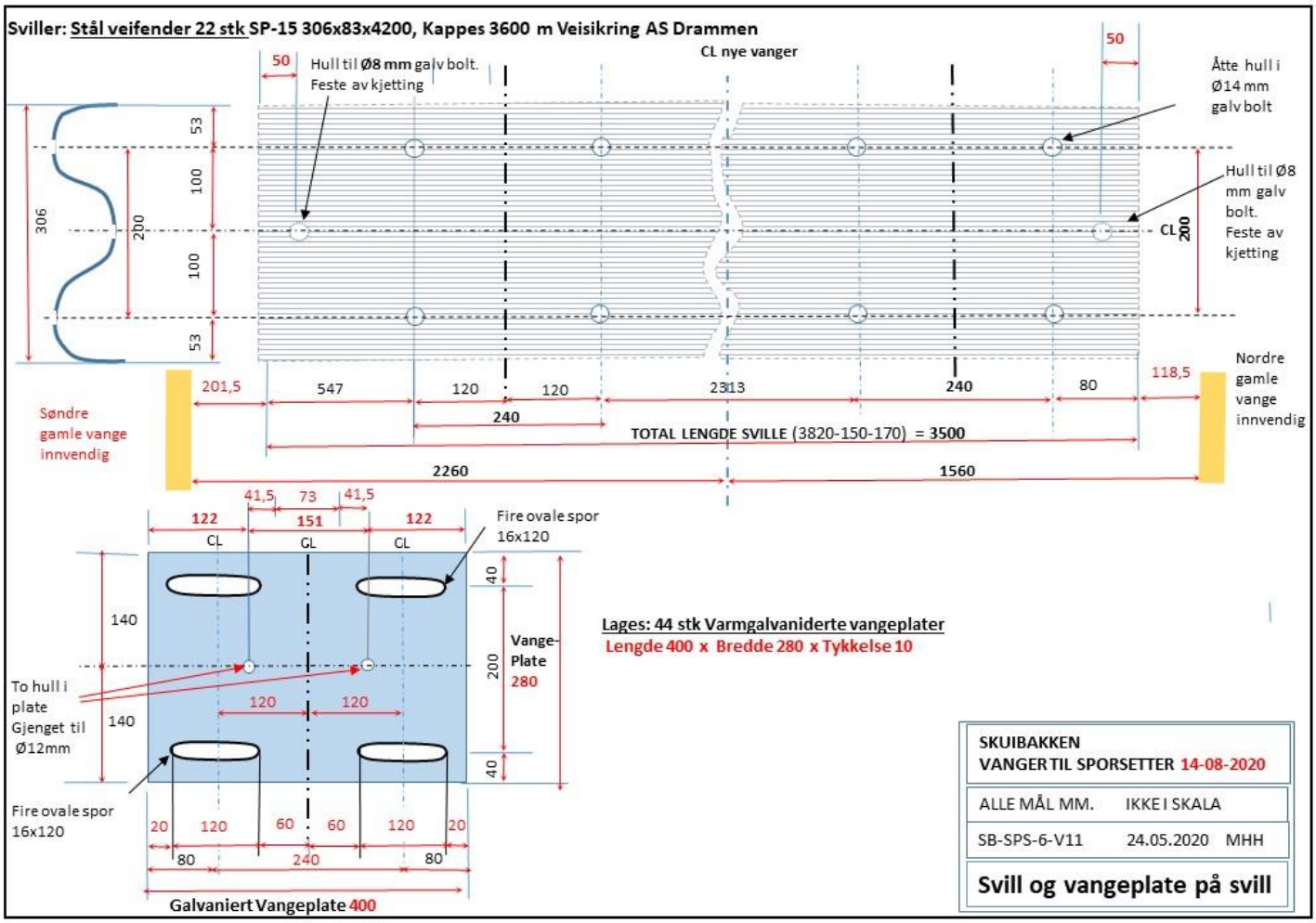

Målsetting for boring av festehull i sviller og produksjon av svilleplater

Restaurert tilløp med ny papp, sløyfer og lekter.

Terreng-delen mot hoppet er drenert og erosjons-sikret.

Vanger for sporsetter er montert.

Prosjektsponsorer:

- T Thaugland AS
- Maskinspesialisten AS

I tillegg kommer stor dugnadsinnsats.
Takk til alle bidragsytere!

Nye sponsorer:

Geomatikk | Survey
ANKO
Anko Survey AS
Oslo
Tel: 99 10 28 00
https://anko.no/tjenester/geomatikk

VEISIKRING
VEISIKRING AS
Øvre Eikervei 83B, 3048 DRAMMEN
Telefon: 32 89 76 76
https://veisikring.no/

Det elektriske anlegget

Flomlysanlegget. Montering av nye nødlys

I 2019 ble nye nødlyskastere (LED), anskaffet etter godkjennelse fra Akershus fylkeskommune.
Kabling og tilkobling av armaturen ble utført i 2020.
Det arbeides med å skaffe passende kontrollenhet (UPS) som slår nødlyset automatisk på ved strømbrudd.

Nytt nødlys under de eksisterende lyskasterne. Her vist mast 3,

Til v: Tilkobling av kabling til ny nødlysarmatur montert like under eksiterende lyskastere (foto over).

Unnarennet
Utskifting av trinn i søndre trapp pga slitasje.

Trinnene i trapp som forbinder begge trappene på sydsiden av unnarennet er fornyet

Rennlederboksen reparert:

Platene på rennlederboksen er skiftet ut til værbestandige råtesikre plater og malt i original farge.

Dugnader 2020

Arbeidet med ovarennet medførte mange dugnadstimer. I tillegg kom årviss kvisting, rydding, ettersyn og befaring. Hele året var preget av covid-19 noe som gjorde at det ble veldig mange besøk i bakken ±som også var interessert i bakken og området slik at både boken om Skuibakken og Tanumplatået var svært populære.

Lions Club Bærum Vest designet, bygde og monterte ny flott rasteplass i Skuibakken!

Skift av lyspære i ovarennet hører med innimellom

Festebolten for forankring av rulla er forsterket.

Dugnader gjennomført i 2020-2021

Det ble avholdt flere enkelt dugnader og en større fellesdugnad angående vedlikehold i Skuibakken
Følgende aktiviteter har blitt utført

- ‡ Flere ettersyn og befaringer.
- ‡ Rydde bort materialer etter arbeider og stein i overgangen i unnarennet.
- ‡ Rydding av småskog bak under fartsstillaset
- ‡ Rydding av skog og kvist i og rundt alle trapper og repos.
- ‡ Reparere/feste løse trinn. Gamle spikere kommer ut og medfører en sikkerhetsrisiko som hender og føtter kan hekte seg i. Skruer er derfor sikrere.
- ‡ Sikre håndrekker i gangtrapp.
- ‡ Rydding av søppel kvist etc.
- ‡ Jevne ut og tilså rundt forankringsplass for prepareringsrulle på kulen.
- ‡ Arbeid på rasteplass ved hoppet og på kulen.
- ‡ I tillegg er det er gjort et betydelig arbeid ved dugnadsinnsats ved prosjekter i bakken (Ref. årsmeldingen foran).
- ‡Overtatt vinsj fra Holmenkollen for å trekke sporsetter samt slodd for å frakte sne i tilløpet.

Gjert igang med ryddesaksen

Tv og over: Skuibakken har fått vinsj med kontrollenhet for tilløpet, fra Holmenkollen.

Tv. Vantplater hadde løsnet da skruene var dratt av pga korrosjon. Ble skrudd på nytt med egnede skruer.

Th. Ny vimpel kom opp før 17. mai.

Silje Stenslie som var på tur syntes det var moro å kunne hjelpe til: Velkommen tilbake! . 😊

Vi takker våre støttespillere:

Svea FIREWORKS

Svea Fyrverkerier AS – 22 82 33 33
Fred Olsens gate 6, 0152 Oslo www.sveafireworks.com

Hemer LÅS & DØRTELEFON A/S
CHRISTIAN P. SÆTERLID
Mobil: 928 00 373
christian@hemerlas.no
Skuiveien 40
1339 Vøyenenga
Sentralbord: 06714
www.hemerlas.no

Låsgruppen AS
Vøyenengtunet 7
1339 Vøyenenga
www.lasgruppen.no
Butikk
Telefon: 09145 / Døgnvakt 08911
E-mail: post.baerum@lasgruppen.no
Låsgruppen® TrioVing SIKKERHETSSENTER
An ASSA ABLOY Group company

MASKINSPECIALISTEN AKSJESELSKAP
Smalvollveien 10 0667 OSLO
E-post: office@maskinspecialisten.no
Telefon: 22 63 16 73

RudMekanikk as
VANNSKJÆRING - FRESING - DREIING - SVEISING
Helge Johansen
Daglig leder/Eier
Mobil: 48 22 22 73
Tlf: 67 17 77 60
Faks: 67 17 77 66
E-post: helge@rudmekanikk.no

GLASSMESTER
SOLBERG GLASS AS
Innehaver Per Christian Solberg
ALT I GLASS
Horniveien 54, 1339 Vøyenenga
Tlf: 67 13 30 18
Mail: per@persolberg.no

Sandvika Blikkenslager-forretning AS
Skollerudveien 84,
1350 Lommedalen
Stein Roger Døhl
67 54 57 18
977 19 471

BESØK VÅRE MODERNE UTSALG MED STORT PRODUKTUTVALG
STORO: Vitaminveien 5, 0485 Oslo.
Mandag-fredag 7-17. Lørdag stengt.
ABILDSØ: Enebakkveien 292, 1188 Oslo.
Mandag-fredag 6.30-17. Lørdag stengt.
H.C. THAUGLANDS TRÆLASTFORRETNING A/S
STØRST PÅ LISTVERK
BEST PÅ GULV
WWW.THAUGLAND.NO
PROFFENES BYGGEVARER
VI HAR DE BESTE OG MEST KJENTE KVALITETSVARENE
Vitaminveien 5, 0485 Oslo
23393600 90754625 ***Stedet du kjøper trelast!***

Velkommen til en trivelig handel!
SKUI
Ringeriksveien 256
1340 Skui
Tlf. 67 15 13 00
Åpent 06.30-18. 9-15
BM BYGGMAKKER Skattum
www.skattum.no

VH Vøyen Hageby

Lychegården

Strand Invest Bærum as
Ringeriksveien 256
1340 Skui
Tlf 67130368 Mob 91738043

SYLTETØY Lisa SIDEN 1940

Mikkel Andenæs
Mobil: 415 777 75
Telefon: 66 98 00 99
E-post: mikkel@flaggstang.no
Griniveien 305, 1356 Bekkestua
www.flaggstang.no
FLAGGSTANG SPESIALISTEN AS

ÅRSBERETNING FRA
VEDLIKEHOLDS- og DUGNADS KOMITEEN
FOR 2021

Ole Kristoffersen og Per Håkon Nervold (co-ledere) Morten Heldal Haugerud (nestleder), Knut Woxman, Sverre Tverli, Kåre Smeland, Widar Tandberg Arne Vaaler, Harald Kolstad, Tor Samuelsen, Alf Skovli, Per. Chr. Olander, Sidsel Kolberg, mfl.

I 2021 ble konsekvensen av covid ±19 pandemien synlige. Det ble vanskeligere å få tak i folk for å gjøre restaureringsoppgaver og materialprisene gikk mye opp. Større oppgaver måtte derfor utsettes til 2022. Alle arbeidene må utføres i den varme årstiden, En del oppgaver krever mye planlegging for å finne gode løsninger.

Hovedoppgavene i 2021var
- Tilbakeføre innredningen i dommerhuset med tilgang til alle dommerlukene slik det var. Alle dommerluken merket med tilhørende bokstavkode.
- Reparere lekkasje i taket på det gamle dommerhuset.
- Skifte ut ødelagte bord i vant i ovarennets tilløp
- Rydde bakken for vegetasjon og utføre løpende vedlikehold på trapper, lys mm.
- Fjerne tørrgraner og store graner som truer høyspentledning nord for bakken og flomlysanlegg (Elvia)

Hugge og fjerne tørrgraner og store graner som truet høyspentledning (Elvia) og Skuibakken anlegg.

Store graner nord for hoppet er hugget og fjernet.

Tørrgraner bak og nedenfor dommerhuset er hugget.

Dommerhuset

Taklekkasje tettet og ny papp lagt.

Praktisk enkel luke i tilbakeført innredning.

Dommerhuset

Innvendig restaurering og tilbakeføring av tilgang til dommerluker og gjenoppbygging av dommer- avlukker.

Alle dommerlukene er nå merket utvendig og tilgjengelige innenfra.

FØR:
Foto th.: Dommerluker D og E var blendet igjen med isolasjon og gipsplater og utilgjengelig.
Luke C fluktet med gulvet bak halvveggen øverst til venstre i bildet og kunne ikke brukes. Gipsplatene og den falske halvveggen oppe til venstre ble fjernet og gulvet ved halvveggen senket ned til like under stikkontakten nederst i bildet hvor den opprinnelige gulvbjelke var blitt kuttet.
Hver dommerluke fikk derved igjen eget gulvnivå.

Foto tv: Dommerlukene går oppover veggen til høyre. Det var ingen dør der døren står på bildet. Taket i etasjen under var gulv som lå på den avkuttede bjelken nedenfor stikkontakt til høyre i bildet. Her var bare et lagerrom med en lav luke som tilgang.

TILBAKEFØRING
Gulvet for luke B og C er senket til opprinnelig nivå.

Lukene A, B, C. oppe til venstre er tilgjengelige. Luke D og E skjult bak plater, som fjernes.

Dommerluke D og E er tilgjengelige igjen. Skillevegger for dommeravlukker settes opp.

Dommerluker C, D og E med rammeverk for skillevegger satt opp.

Over: Gulvramme for dommeravlukke D.

Th; Original nødutgang fra midtre møterom vis-a-vis dommerluke B og C. Nødutgangen går ned til nedre inngang i dommerhuset.

Dommerlukene og avlukkene tilgjengelige etter gjenoppbygging.

Dommeravlukker A, B, C, D og E nederst til venstre ned trappen.

Avlukker for rennleder og fem dommere til venstre ned trappen - Tre rom for møter etc. til høyre.

Opprinnelig trapp midt i dommerhuset er på plass og møterom har fått døren på riktig sted.

Dommer avlukke A. Alle dommeravlukker har elektrisk spesialkontakt for elektrisk stilavlesningsapparat som ble benyttet.

Rennleders plass var til venstre og dommer A til høyre. Yttervegg på eldste byggetrinn synes til venstre.

Fartsstillaset: Skifte bord i sikkerhetsvant.

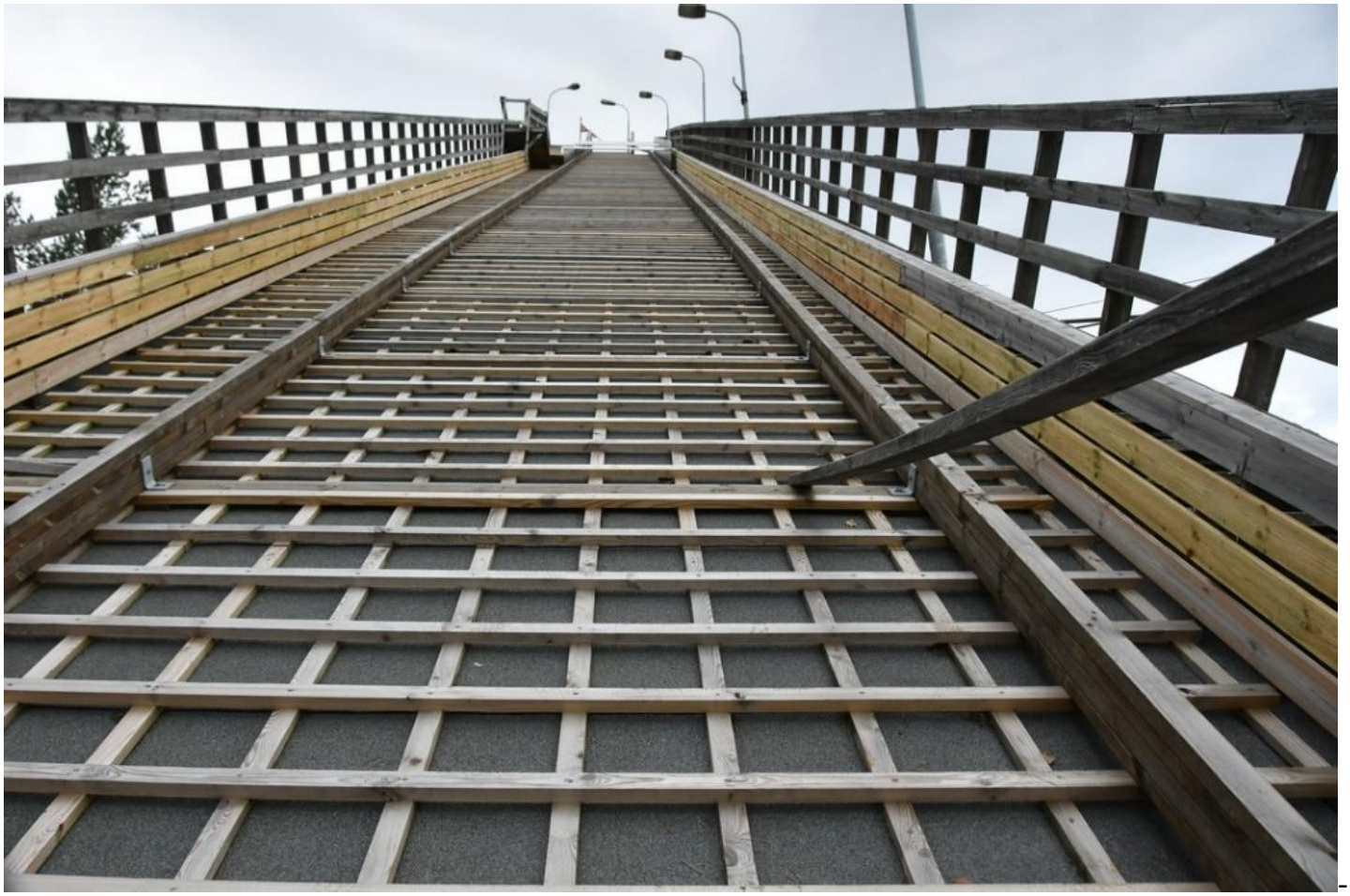

-

Sikkerhetsvant er skiftet ut. Det gamle var sprukket, oppflist og fylte ikke lenger sin funksjon.

Utskifting av "hvilebenker" i bakken

Populær hvilebenk, opprinnelig lagd av en gran som stod i bakken, men var råtnet opp og er byttet ut.

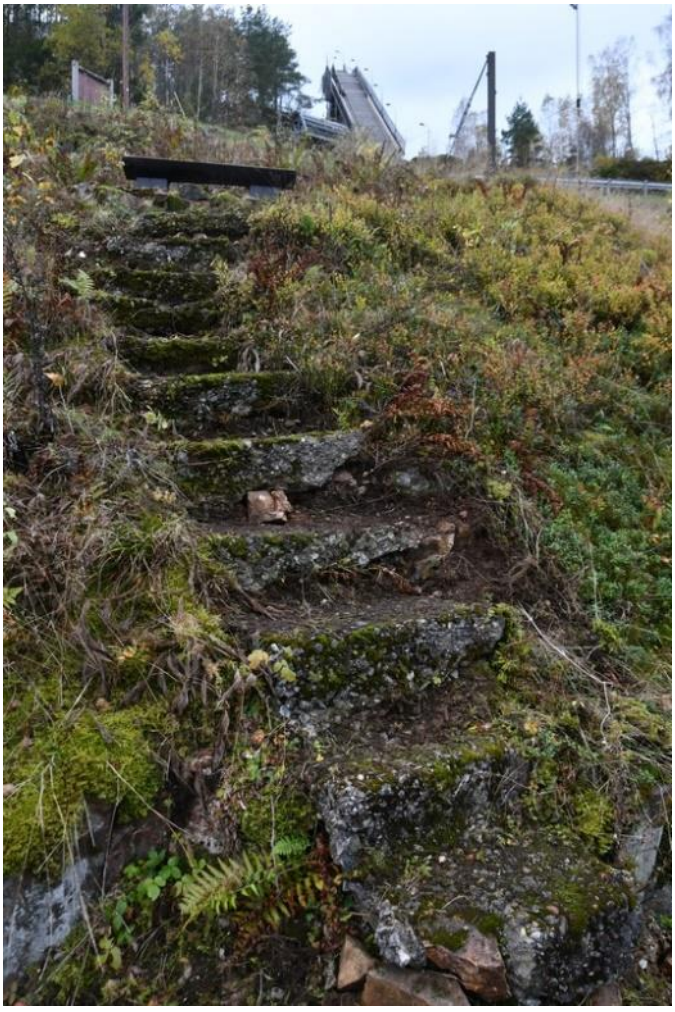

Fra gammelt er det betongtrapp opp til en observasjons/kontrollpost på kulen.
Trappen er gravd frem og gjort tilgjengelig med en enkel hvileplass på toppen for de som kommer opp unnarennet.

*Bakkerekorden 122 m er markert med rødt, lagt ut i unnarennet på begge sider Med innfrest «**BAKKEREKORD 122 m**»*

*K-punkt 110 m er markert med blått. Skiltet er lagt ut i unnarennet på begge sider Med innfrest «**K-PUNKT 110 m**»*

NYE OPPGAVER 2022

- **Fartsstillas**, tilløp
  Utbedre rekkverk, trapper langs tilløp, vant og innfesting av lysmaster langs tilløpet i fartsstillaset.
- **Trapper**
  - Vedlikehold av trapper i unnarennet og ved dommerhus og kongetribune.
  - Utjevning og klipping unnarenn.
  - **Unnarennet:** Tilsåing ev etterfylling av jord, spesielt under kulen og midt i bakken.
  - **Dommerhus.** Fortsette **t**ilbakeføre innredning i dommerhus. Markere hvordan huset ble brukt under renn.
  - **Flomlysanlegget ±Nødlyset.** Det gjenstår anskaffelse og installasjon av kontrollenhet.
  - **Belysning:** Det kan vurderes diskré markeringslyssetting av bakken med diskré lavenergi lyskilder langs unnarenn og fartsstillas for å fremvise profilen visuelt når flomlyset ikke er nødvendig. Aktuelt for å minne om tidligere glansdager i Skuibakken. Det vektlegges at lyssettingen ikke skal blende eller lyse oppover.
  - **Lydanlegg:** Få lyd i/bytte ut hornhøytalere ved overgangen
  - **Hoppteknisk utstyr:** **Se også neste side**
  - **Sporsetter.** Bør får «kam» for å jevne ut sne og skjær for spor

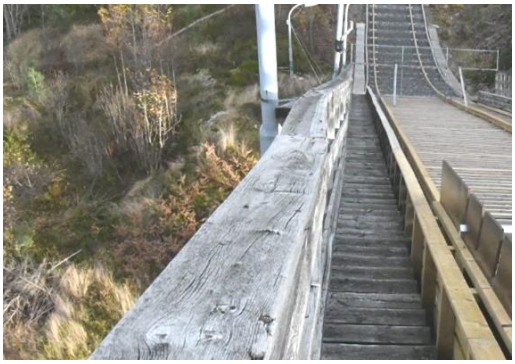

Sporsetter overtatt fra Marikollen

Trykkeritjenesten til årboken er levert av:

Restaurere hoppteknisk utstyr, deriblant:

- Prepareringsutstyr. Arbeide videre med å teste bruk av prepareringsrulle, vinsj m.v.
- Lengdeanvisningskasser med lengdesiffere og roterende arrangement.
- Glideskinne påvanger for sporsetter
- Poeng-anviserkasser med tallplater på roterende hjul under dommerhuset. Gjennomgang og skaffe manglende utstyr. Bygge opp fundamenter der de stod.
- Montere manglende skilthylser for lengdeanvisning i søndre og nordre måletrapp.
- Restaurere/lage manglende meterskilt i unnarennet for stil- og lengdeanvisningsutstyr,
- Kommunikasjonsutstyr og signalanlegg mv.
- Historiske ´ E Oh ´ skilt som viser Skuibakken som kulturminne. Mulig plassering ved foten av bakken og ved hoppkanten. Skiltene kan også kombineres med informasjonstavlene om Skuibakken.
- Veiskilt med symbolet kulturminne severdighet: «Skuibakken» fra E16 og Ringeriksveien.

For alle utskiftninger og vedlikeholdsarbeider er det i henhold til fredningsbestemmelsene lagt vekt på at arbeidene utføres etter kulturminnefaglige retningslinjer og derav materialvalg, utseende mv..
Arbeid som er utført med tilskudd fra Bærum kommune, Akershus og Viken fylkeskommune og Norsk Kulturminnefond har dekket hoveddelen av kostnadene for de ulike utbedringsarbeidene. Imidlertid får vi sjelden det beløpet det er søkt om slik at arbeider må utsettes til senere år og følgelig tar lengre tid enn planlagt. Det er utarbeidet økonomiske kalkyler for de ulike planlagte arbeidene.

Et viktig tillegg er bidrag ved medlemskapsinntekter. Dette setter vi pris på siden vi og en stor del av befolkningen mener at Skuibakken er et stort aktivum for lokalmiljøet.

Finansieringen er en begrensende faktor for nye arbeider og hvor mye en får gjort de enkelte år. Her søker vi om midler fra ulike private og offentlige organer.

ÅRSBERETNING FRA HISTORIEKOMITEEN
FOR 2020-2021

Harald Kolstad (leder)
Alfred Andersen Arne Vaaler
Sidsel Kolberg Marit Økern

Konkrete saker:
Det arbeides med å samle det materialet vi har og vi ønsker å få opprettet et søkbart arkiv basert på arkivnøkler. Arkivet skal inneholde både digitale og fysiske gjenstander.
Det historiske materialet er overveldende, og det er et møysommelig arbeid å systematisere dette. Foruten Bærums Skiklubs arkiver finnes det RJVn IOHUH SULYDWH ´DUNLYHU´ PHG LQWHUHVVDQWH KLVWRU

Vi er takknemlige for det omfattende materiellet som er overlevert og som vi tidligere har fått fra:
Fam. Tore Chr Fossen, Odd A Brevik, Arne Larsen, Odd Hammernes, fam. Asbjørn Osnes og Carl Erick Fuglesang, Bærums Skiklub og fra fam. Tore Berger med flere.

HAR DU TRYKT MATERIELL, FILM eller FOTO mv. FRA SKUIBAKKEN, SÅ TA KONTAKT
Vi tar gjerne kopi om du ønsker å beholde originalen.
Skuibakken boken ga et viktig tilskudd, men det finnes mer som vi gjerne ville få overtatt eller tatt kopi.

Komiteen har arbeidet med innsamling og kategorisering av informasjon om Skuibakken. Flere filmer er samlet i nn. I følgende oppgaver deltar flere også utenfor komiteens medlemmer. Noe har vi, men mangler enda mye.

KONKRETE ÅRVISE OPPGAVER FOR HISTORIEGRUPPEN

Historien om ideen til Skuibakken som kom fra Hans Kle Y H Q ´ . O H L Y D og Harald Økern.
Hvilke andre bakker var i bruk i 1928.
Eiendomsforhold, grunnen, byggverkene, utbygging av bakken, når og hvordan.
Tegninger av bakkeprofilen ved forskjellige ombygninger, h H L V W U L E X Q H U Q \ V D Q O H J J
Rennene; år, dato, antall deltagere, antall nasjoner, antall tilskuere, program fra rennene.
Resultater, sted for premieutdeling, organiseringen av rennene, dommere, lengdemålere, styreprotokoller.
Økonomien ved rennene, BSKs arkiver.
Bakkerekordens utvikling, liste over vinnerne, kongefamiliens tilstedeværelse.
Reklamemateriell: Plakater, skjerf etc.
Fotos: Private fotos, lokalsamlingen på Bekkestua. Film: NRK, Filmavisen, amatørfilmer.
Presse: Budstikka, Sportsmanden, Aftenposten, Bærumsavisen mfl.
Årsaken til nedleggelse, BSKs flytting til Kirkerud, BSKs engasjement på Sollihøgda. Regionalpolitikk - -
Andre aktiviteter som var i bakken: Hanggliding, bueskyting, fotball på sletta, øvelsesskyting for politi.
Lagringssystem og arkivering av vårt materiell.

Harald Kolstad, 1. februar 2022

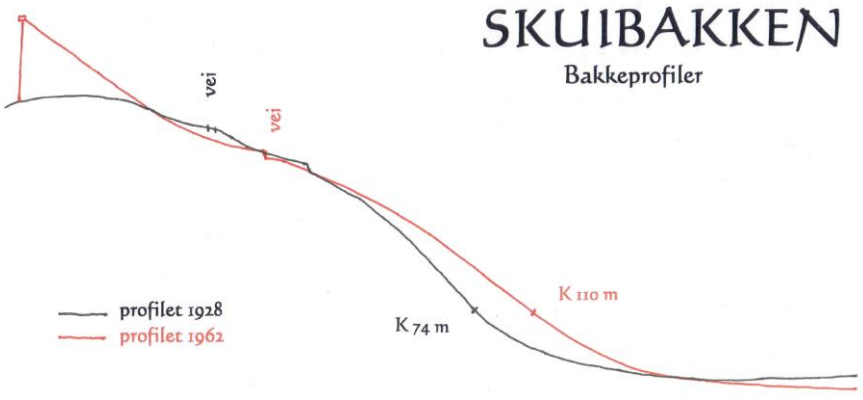

Sammenligning mellom opprinnelig profil
i 1928 ***K 74 m****, og dagens profil*
i 1963 ***K 110 m***
er tegnet opp og vist på informasjonstavlene i bakken.

Bakkeprofilsammenligning utarbeidet av historiekomiteen.

Historisk hjørne.
NM i hopp - Skuibakken1971 **Tekst og foto: Henning Sæther, Nesbru**

Hverken det faktum at favoritten Ingolf Mork falt i førsteomgang, eller at Bjørn Wirkola hoppet seg tilbake i toppen av norsk hoppsport igjen, - ved å bli vinner av både rennet og Kongepokalen, betød så mye for vennegjengen fra Nesbru i Asker. På «Driv-in» hopprenn.

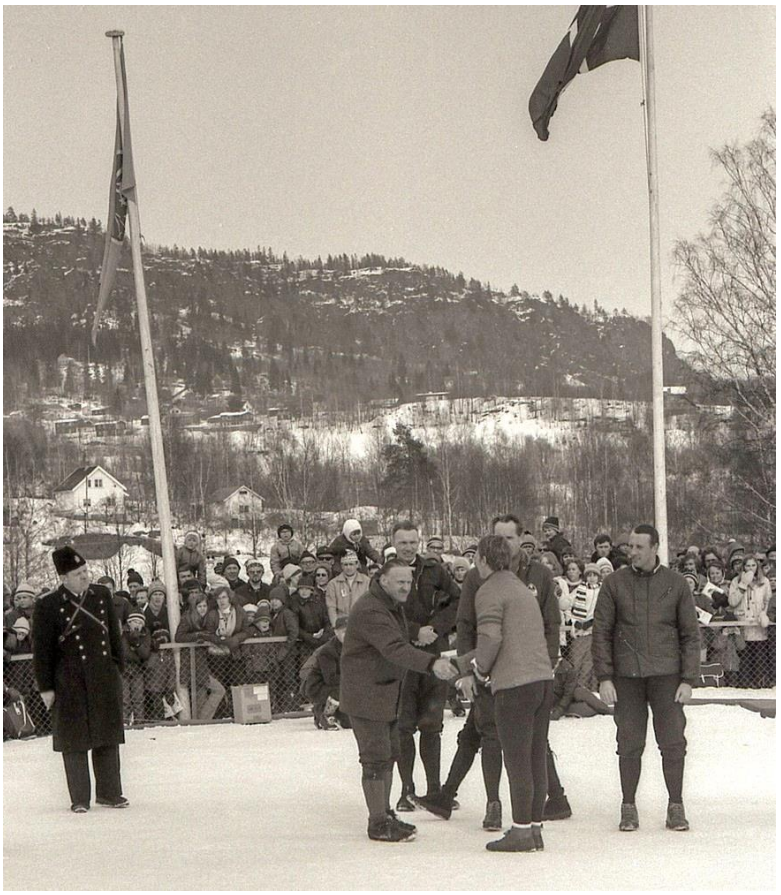

Odd Hammernes mottar 4.pr. Kronprins Harald til høyre

Vi var kommet for å heie på våre lokale helter. Først og fremst Dag Fossum som var en del av vår omgangskrets. Han nådde dessverre ikke helt opp denne gangen, men endte på en hederlig 46. plass av de litt over 60 startende.

På 30. plass kom Bjørn Løken fra Landøya. En som alle, i barne- og ungdomsårene, så opp til etter utallige opptredener i våre lokale bakker, - som Pustut og Holmenbakken.

Svogerne Dag Fossum og Odd Hammernes

Foruten sola, - og den trivelige atmosfæren nede på sletta, var det nok 4. plassen til svoger`n til Dag, Odd Hammernes fra Asker Skiklubb som utgjorde høydepunktene til vennegjengen på sletta.
"Oddemann" lå på niendeplass etter første omgang. Som siste hopper i annen omgang klinket han til med et prakthopp på 103 meter. Dette brakte han fram til en 4. plass, bare 4 poeng bak sølvvinneren!
Hammernesen returnere dagen etter til studiene i USA, etter tre ukers frisk gjestespill i den norske hoppeliten.

Alt i alt en trivelig søndag i slutten av mars med strålende solskinn.
Og vi koste oss sammen med både kongen og kronprinsen og de ca 6000 andre tilskuerne.

Til venstre og over. Dag Fossum
Under: Dags kone Wenche Fossum

Torbjørn Yggeseth

Randi Belseth - på «Drive in» hopprenn

Beate Johnson

Fra Venstre: Beate Johnson, Terje Høilund og Randi Belseth

Fra Venstre: Rita Hansen, Kari Børresen, Johnic Tyrholm, Trond Grendar og Kåre Fjeldstad

Fra Programmet

NM Stor bakke i Skuibakken 28.3.1971

Selv om bakken var populær hos løpere og — ikke minst viktig — også hos publikum, var det tydelig at forholdstallet fremdeles var for høyt, og det ble klart at hvis bakken fortsatt skulle beholde sin popularitet, måtte en ny ombygging finne sted. Men planene for en ombygging av bakken tok sin tid. Tegningene skulle godkjennes, og finansieringen skulle også være klar. Sommeren 1962 var alt klart, og arbeidet ble satt igang. Kritisk punkt på den nye bakken ble satt til 90 meter. Efter stor innsats både fra medlemmenes side og fra entreprenørens ble Skuibakken klar til Skuirennet 1963. Bakken som den er idag, blir av hopperne betegnet som meget god. Tegningen er utført av ingeniør Carl E. Borgen. Forholdstallet er 0.566 og ombyggingen har kostet ca. 500 000 kroner. Bærum kommune har ydet en meget god støtte, i form av tilskudd og innkjøp av Skuiområdet.

Ombyggingen av Skui til moderne storbakke var ferdig til Skuirennet i 1963. Bakkerekorden ble flyttet til 95 meter av amerikaneren John Balfanz, men allerede under rennet året efter ble 100 meter passert, da Torgeir Brandtzæg hoppet 104,5 m. I 1966 økte Chr. Selbekk til 105,5, og under mønstringsrennet for olympiakandidatene i 1968 tøyde Bjørn Wirkola rekorden til 107,5 i et hopp som ble belønnet med 3 x 19.5 og 2 x 20 i stil! Allerede under VM-mønstringen i 1970 passerte Ingolf Mork denne lengde og landet på 110 m, som er bakkerekorden idag. Ikke rart at storhopperne betegner Skui som en av verdens aller beste.

Skuirennet har gammel tradisjon og har samlet ikke bare de beste norske hoppere, men også toppene i internasjonal hoppsport. Det finnes knapt den olympiske medaljør som ikke har satt utfor Rennet omfattes med stor interesse av publikum i hele Oslo og omegn, og H. M. Kongen og H. K. H. Kronprinsen pleier å overvære arrangementet.

På Bærums Skiklubs initiativ har Skuirennet også vært kombinert med andre renn til såvel norsk som nordisk hoppuke med så godt som hele verdenseliten som deltagere.

PROGRAM

for

Norgesmesterskapet i hopp — stor bakke

i Skuibakken

søndag 28. mars 1971 kl. 13.15

Prøveomgang fra kl. 12.00

RENNLEDELSE:

Rennleder	*Odd A. Brevik*
Ass. rennleder	*Leif Larsen*
Bakkesjef	*Harry Hayden — Hugo Persson*
Rennsekretær	*Tore Chr. Fossen*
Sjef for finanskomite	*Hans Stavn*
Sjef for teknisk opplegg	*Jon Lefdal*
Orden og trafikkomité	*Jon Sletaune, Martin Ullbråthen, Ragnar Holth*
Sjef for salg i bakken	*Marit Stavn*
Speaker	*Roar Stendahl*
Pressens veileder	*Guttorm Fossen*
Sjef for tavletjeneste	*Edvin Hamang*
Hoppmålersjef	*Arnt Aas*
Fartsmåler	*Johs. Holt*
Sjef for utregnerkorps	*Ivar Hildrum*
Lege	*Ivar E. Skaarseth*
Sanitet	*Bærum Røde Kors Hjelpekorps*
N.S.F.s tekn. ekspert	*Victor Christiansen*
Dommere	*Magne Sliper, Kristian Lobben, Erik Sætra Pedersen, Tormod Johnsen, Eivind Strandi*

ARRANGØR:

Bærums Skiklub på vegne av Norges Skiforbund.

NORGES SKIFORBUNDS STYRE:

Andreas Nærstad, president — *Oddvar Forberg*, visepresident
Ivar Clem — Rolf Lonnevig — Olaf Müller Ellefsen
Mikkel Doblaug — Oddvar Myhren — Birger Sandvik
Magne Nordby — Olaf Stenestø — Sigurd Verdal
Finn Andersen — Harry Jensen — Børre Hol.

BÆRUMS SKIKLUBS STYRE

Håkon Sundsvold, formann — *Carl Fuglesang*, viseformann
Marit Stavn — Knut Grobstok — Tore Chr. Fossen
Odd Nordgård — Arnold Bjerke — Marit Økern Jensen

ARRANGEMENTSKOMITE FOR NM:

Tor Løken, formann
Odd A. Brevik — Leif Larsen — Harry Hayden
Hugo Persson — Jon Lefdal — Roar Stendahl
Ragnar Holth — Hans Stavn — Tore Chr. Fossen
Martin Ullbråten — Marit Stavn — Guttorm Fossen
Jon Sletaune

NORGES SKIFORBUNDS TEKNISKE EKSPERT:

Victor Christiansen.

RENNETS JURY:

Victor Christiansen - Odd A. Brevik - Harry Hayden - Magne Sliper

Inger Bjørnbakken til minne

Det var med stor sorg Inger Bjørnbakken gikk bort i tragisk husbrann 13.2.2021 87 år gammel.
Hun var en foregangskvinne for at kvinner fikk delta i skisport på lik linje med menn. At hun var den første norske kvinne som vant VM gull i alpint, i slalåm, i Bad Gastein i 1958, setter det hele i perspektiv. Her slo hun den østeriske favoritten, Josefa «Putzi» Frandl, ikke bare ved å lede i 1. omgang med 1,3 sek, men økte forspranget i 2.omgang. Astrid Sandvik tok fjerdeplassen og Berit Stuve ble nummer syv. Tre norske på topp syv, og det på austerriksk snø.

Inger Bjørnbakken begynte som aktiv alpinist som 19-åring og kjørte for Bærums Skiklub. FOTO: PRIVAT

Bjørnbakkens gull og den norske laginnsatsen fikk unisont skryt i østerrikske aviser. «Norge er verdens beste alpinnasjon på kvinnesiden», slo «Bild Telegraaf» fast.

Inger Bjørnbakken var inntil for få dager siden eneste norske kvinnelige gullvinner i VM i alpint og er fortsatt eneste norske kvinne med individuelt VM gull i alpint.
Hun ble inspirert av Bærums alpinisten Borghild Niskin og «fylte hennes skispor» til fulle.
Bjørnbakken deltok i to olympiske leker og vant en rekke norske mesterskap i alle disipliner.
±Hun var den første kvinnen som vant flere av de mest populære utmerkelser på den tiden: Morgenbladets Gullmedalje (i dag kalt Aftenpostens gullmedalje) og Sportsjournalistenes statuett. I tillegg var hun første kvinne som vant kongepokalen innen skiidrett.

Inger Bjørnbakken ble født 28.12.1933 i Bærum og kjørte for Bærums Skiklub. Hun begynte med slalåm som 19 åring i Kirkerudbakken, men hadde også en forkjærlighet for Skuibakken som hun bodde like ved og brukte bl.a. til fartstrening i utfor. I 1958 hold hun sammen med slalåm venninnene Marit Haraldsen og Berit Stuve, oppvisning i pausen under Skuirennet 23.mars og skrev autografer, noe som var svært populært etter VM-gullet samme år. Ekstra hyggelig var da at hun var medlem av Skuibakkens Venner til det siste og trofast møtte opp på årsmøter med foredrag om Skuibakken og skiidrett,
Vi takker Inger Bjørnbakken for den inspirasjon hun ga, den interesse og vennlighet hun alltid viste og det store forbildet hun var. Ikke minst for kvinner i skiidrett. Inger fil bli dypt savnet og våre tanker går nå til familien.

På vegne av Skuibakkens Venner, Moren Heldal Haugerud, Skuibakkens, leder

OPPLEV TANUMPLATÅET I NY BOK.

Her beskrives historien, gårdene, kulturlandskapet og landbruk gjennom flere tusen år, naturkvalitetene, biologi og dyreliv, turer og friluftsliv, Tanum kirke og Tanum kirkevei fra Åstad til Skuibakken og mye mer. ***Boken er rikt illustrert med utsøkte fotografier***
276 sider innbundet, format 28 x23 cm.

Tanumplatået ligger som en hylle i Bærums-landskapet, hevet over travelheten og trafikken i Sandvika og på E 16 og E 18. Området er kjent for sin unike kombinasjon av verdier. Fornminnene ligger tett, og du kan følge forfedrenes historie gjennom 3500 år: fra steinalder, gjennom bronsealder, jernalder og middelalder fram til vår tid. Dette er Bærums åpne historiebok. Mens det meste av Bærums dyrkede arealer er bygd ned, finner du her store, tradisjonsrike gårder som forvalter bygdas beste matjord. Mosaikken i landskapet, med skogspartier, store eiketrær, åser, kantsoner og dalsider, bekker og vann gir grunnlag for et rikt plante- og dyreliv. For tusener av mennesker er dette også et viktig frilufts- og rekreasjonsområde – i gangavstand.

Selges bl.a. av Skui Vel og Skuibakkens Venner KR 350,-

Kontakt: Morten Heldal Haugerud, VIPPS og Mob 95 75 72 36
morten.heldal.haugerud@gmail.com

Jubileumsbok

Skuibakken - *en kongelig hoppbakke*

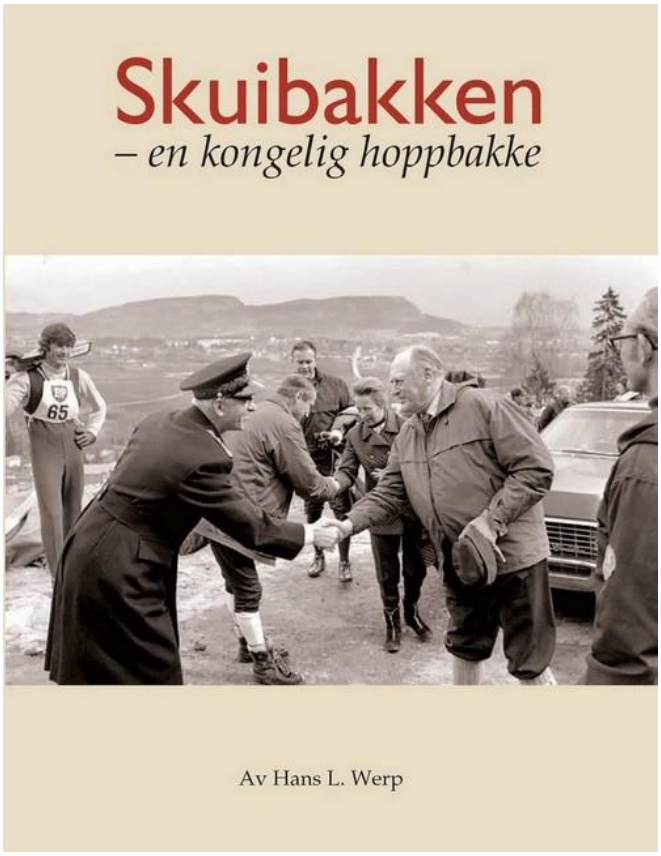

Skuibakken var i flere generasjoner helt sentral i Bærums Skiklub etter at Solbergbakken var blitt for liten.

Etter Holmenkollen var Skuibakken en av Norges mest kjente hoppbakker og har en spennende historie siden den ble innviet 18. mars 1928 som en av landets største og den gang desidert bratteste hoppbakker.

Den er internasjonalt anerkjent og har vært verdens største. I 2009 ble Skuibakken fredet av Riksantikvaren som sikrer at bakken, ved Skuibakkens Venner, blir restaurert og tatt vare på. Samtidig som det ikke til hinder for at bakken fortsatt kan brukes og også hoppes i (showrenn). Skuibakkens Venner overtok anlegget fra Bærums Skiklub i 2009.

Boken, utgitt av Skuibakkens Venner, er på ca. 200 sider og omhandler bakkens snart 90 årige historie.

Den forteller om bakkens liv fra 1928 og frem til i dag.
Du finner stoff om våre hoppere opp gjennom tidene, livet rundt og i bakken og ildsjeler som skapte og drev bakken og som har vært sentrale i bakkens historie.
Her beskrives store idrettsprestasjoner, spektakulære hopp og dramatikk krydret med artige episoder, humor og anekdoter.
Boken er rikholdig illustrert med foto, resultatlister og mye annet.

Pris: kr 250,- (+ ev porto) fra Skuibakkens Venner eller bokhandel.
Medlemspris kr 200,- (+ ev. porto), Skuibakkens Venner, Skui Vel.

Beløpet går uavkortet til å holde Skuibakken i hevd.

Kontakt:

pco@skuibakken.no	Mob 90 78 04 64	Gamle Rykkinnvei 32, 1349 Rykkinn
arne@skuibakken.no	Mob 90 57 81 63	Brenneveien 84, 1339 Vøyenenga
gerd.pege@gmail.com	Mob 90 16 02 20	Vøyenengtunet 16, 1339 Vøyenenga
morten@skuibakken.no	Mob 95 75 72 36	Horniveien 67, 1339 Vøyenenga

VIPPS: 15362 Skuibakkens Venner
Konto: 5083.06.74427 Skuibakkens Venner

Erling Kroken

Storhopperen fra Vadsroa

Forfatter
Hans L. Werp

Her er mange historier om Erling Kroken, Skuivinner 1951 og 55, hans utrolige sats og lange svev helt ut på sletta, men også om Torbjørn Falkanger, Arnfinn Bergman, Simon Slåttvik, Widar Wilhelmsen, Norges mest lovende juniorhopper, som gikk rundt i Skui, hopper og skipresident Christian Mohn som var utrolig til å skaffe midler, storsjarmøren og stilhopperen Torleif Schjelderup *og mange mange flere* -
Og - om bakkene og hoppmiljøene rundt om i Norge hvor Erling hoppet.

Erling Kroken i Skui 1955 hvor han med dette hoppet på 84,5 m la grunnlaget for seieren.

kr 250,-

Kjøp boken og støtt Skuibakken Bestilles: morten@skuibakken.no 95757236

«Trysilgutten»

Fortellingen om skihopperen Halvor Næs

Av Hans L. Werp

Forfatter
Hans L. Werp

Oslohopperne med Thorleif Schjelderup i spissen fikk seg en overraskelse i landsrennet i Renabakken i 1951. Til sin store forundring ble de slått av en til da ukjent østerdøl.

Rennet i Rena ble gjennombruddet for Halvor Næs og året etter kvalifiserte han seg for det norske OL-laget i Oslo 1952. Her ble han nummer fire.

...Han ble nr. 2 i OL mønstringen i Skui i april 1951 og premiert siste gang i NM i Skui 1968. (25. plass). Han var prøvehopper i Skui og Kollen 1973. Da var han 45 år – en lang hoppkarriere.

Halvor deltok 18 ganger i Holmenkollen og ble premiert 12 av gangene. I NM i Mo i Rana 1957 gikk han helt til topps og imponerte alle med en «ny og mellomeuropeisk stil»

Halvor Næs signerer VG Pedros tegning av seg selv under OL i Oslo 1952.

Bøkene er signert av Halvor.

Kr. 250,-

Kjøp boken og støtt Skuibakken Bestilles: morten@skuibakken.no 95757236

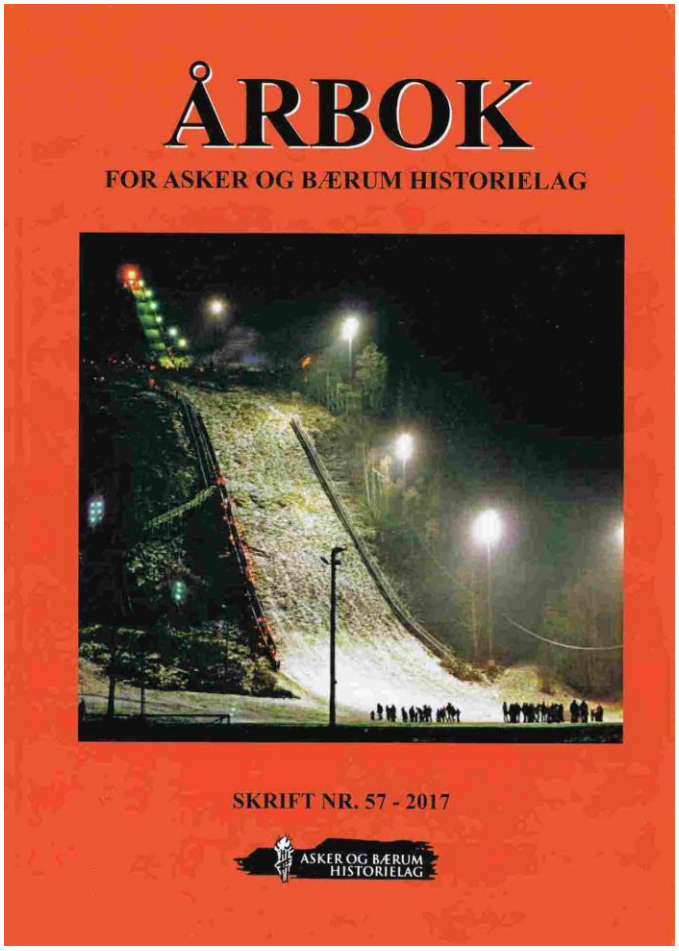

Skuibakkens historie er fortalt i større illustrert artikkel i
Asker og Bærum Historielags Årbok
Skrift Nr. 57 – 2017

Boken fås bl.a. kjøpt i Høvik bokhandel
som har spesialisert seg på historiske bøker.

NORWEGIAN SKIJUMPS
Fotobok av Espen Tveit

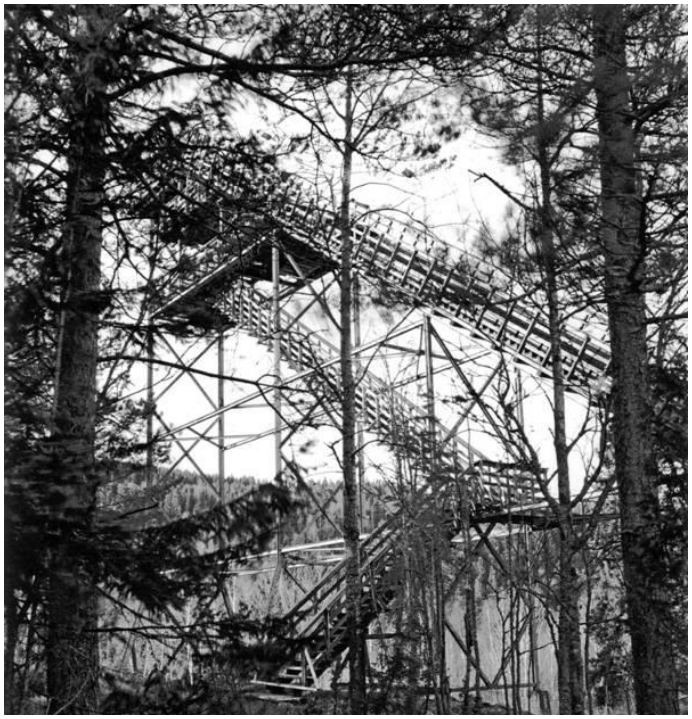

I Kulturdepartementets liste over idrettsanlegg er det 900 hoppbakker
Bare 200 av de har fortsatt stillas.
https://olympiastadion.no/2016/12/29/norwegian-ski-jumps-espen-tveit/
Boken har svart-hvitt foto av fartsstillaset til 54 av disse 200 bakkene.

Pris kr. 400,-
Kjøp boken og støtt Skuibakken

Arr.: Bærums Skiklub

Hopp. Stor bakke

NM

Barn Kr. 4.-

1968

SKUIBAKKEN

Søndag 31. mars 1968

007527

Kr. 1,00 av billettprisen går til OL-deltagelse.

Hvis rennet må avlyses har kjøperen ikke krav på å få billettens kostende refundert.

Steenberg - Drammen

NM 1968- Barn kr 4-

Kristin Oppegaard på Bjørum har tatt vare på begivenheter i sin barndom og Skuibakkens Venner har fått overta hennes billett til NM 1968 i Skuibakken.
Da så hun Bjørn Wirkola vinne, som han også gjorde 28. januar samme år i mønstrings rennet i Skuibakken for OL i Grenoble.
Hun så også Kronprins Harald og Sonja som nyforlovede på Kongetribunen.

Den ombygde Skuibakken ble den gang vurdert som en av landets beste bakker å hoppe i.

Fra resultatlisten 31.mars 1968
1. Bjørn Wirkola, Alta (100.5-94.5) 225.3
2. Jan Olav Roaldseth, Hjelset-Fram (98.5-98.5) 225.1
3. Lars Grini, Lyn (102-96) 222.0
4. Knut Kongsgaard, Kongsberg (99-93.5) 217.8
5. Odd Vognild, Meldal (101-94) 217.3
6. Terje Holm, Røa (101-90) 212.7

Skuibakkens Venner

Postboks 61
1314 Vøyenenga
Org nr. 991 465 391
Bankgiro 5083.06.74427

Kjære støttemedlem, gamle og nye
Vi takker for din interesse for Skuibakken og arbeidet med å bevare den. Vi håper din interesse ikke er svekket etter et igjen aktivt arbeidsår i 2021 som er beskrevet i årsberetning.
Årsmøtet 2022 blir avholdt 29. mars og medlemskontingenten foreslås uendret til - kr. 200,00
Den beste tilbakemelding vi får er gjennom innbetaling av denne bankgiro.

Interessen for bakken er stor og så langt har over 178.000 besøkt vår hjemmeside www.skuibakken.no. Det ble også stilt midler til disposisjon for restaureringsarbeider i 2021 gjennom Bærum kommune, Viken fylkeskommune for Riksantikvaren. Det er søkt midler for 2022.
Styrets forslag til arbeidsprogram for 2022, og mer utfyllende informasjon, finner du i årsberetningen for 2021.

Skuibakkens Venner er helt avhengig av støttemedlemmenes økonomiske bidrag og vi takker for din støtte.

Fra vedtektene

§ 1 Navn og formål:
´Skuibakkens Venner er en frittstående, uavhengig støtteforening basert på medlemskap.
Foreningen skal ha som formål å ivareta og bevare de idrettslige og kulturhistoriske verdier som Skuibakken representerer som skihistorisk minnesmerke. Foreningen skal gjennom hopphistorisk forskning og aktivitet gjennom arrangementer sørge for at Skuibakken forblir et levende minnesmerke, også for å kunne gi en meningsfylt impuls i nærmiljøet for skiidrettslige tiltak og annen fysisk og kulturell utfoldelse. Derigjennom med utgangspunkt i bakken skape arrangementer og aktiviteter til fremme av kultur, friluftsliv og natur- og kulturminne opplevelse og forståelse.´
§ 2. Arbeidsoppgaver
´Skuibakkens Venner skal arbeide for å bevare bakken i god teknisk stand som hoppbakke.
Skuibakkens Venner skal legge forholdene til rette for at Skuibakken skal kunne bli brukt til ulike typer av arrangementer i samarbeid med andre organisasjoner og foreninger.´

NB! Ikke glem å skrive avsender. Det er helt nødvendig for registreringen.
Vi håper at du er interessert i å få informasjon på e-post. Oppgi din e-mailadresse

Gi din støtte til Skuibakken

Grasrotandelen koster ikke noe ekstra:
Oppgi organisasjonsnummer: 991 465 391 neste gang du tipper

Med hilsen
Skuibakkens Venner
Morten Heldal Haugerud
leder morten@skuibakken.no

Per Chr. Olander
kasserer pco@skuibakken.no

Kvittering
Innbetalt til konto | Beløp | Betalerens kontonummer | Blankettnummer: 6193618135

Betalingsinformasjon — GIRO — Betalingsfrist: 14 dager

Medlemskontingent Skuibakkens Venner År:_____

Underskrift ved girering

Avsenders e-post:

Betalt av

Betalt til
Skuibakkens Venner
Postboks 61
1314 Vøyenenga

GIRO F60-1 - 01.07 - Bording AS

Belast konto | Kvittering tilbake

H	Kundeidentifikasjon (KID)	Kroner	Øre	Til konto	Blankettnummer
		200	< 00 >	5083.06.74427	<6193618135>

Hilde Aass fra Oslo Speedwing har glede av god oppdrift i Skuibakken.